時報

今日第三張圖畫時報 閱者注意

中華民國十七年
五月二日 星期三
舊曆戊辰年三月十三日
今天三張售大洋三分
第八千五百三十一號

定報價目 本埠及日本一個月一元 三個月二元九角 六個月五元七角 九個月八元四角 全年十一元 南洋歐美各國一個月二元 三個月五元八角 六個月十一元四角 九個月十六元八角 全年念二元 報費先惠郵票九五折算

廣告刊例 「封面及評前」二行起碼每日每行一元四角 「圖畫時報」每英方寸每次一元五角 地位須於三天前預定 「新聞欄內」每日每行兩角五分 「普通地位」三十字起碼每日每字一分二厘 「彩色廣告」加一色手續費十元 二色四十元 三色九十元 四色一百六十元 地位格色須預向本館廣告部接洽

本館編輯部設於浙江路二十五號（小花園南首）電話中央六一二〇四 營業部設於山東路A字六號 電話中央六一二〇一 電報掛號二九一四 ▲中華郵政特准掛號立券 按照遞包特別優待寄送之報紙

求人不如求己

●有錢當思無錢日 莫待無時想有時

你如果服從這幾句格言的 那末 你應該惕然知懼 立下決心

每月節省五元或十元 來認儲讀書儲蓄 數年之後 便得整筆欵項 以備不時之需 即使將來收入減少 或不幸而失業 有此預備●●●● 自可無須向人求助矣

●優待儲戶 新曆五月十八號 舊曆三月廿九日 以前來繳欵認儲者 一變 〔但在此期內〇每人以壹儲一戶爲限〕 照章再 加贈百寶箱 （除書券外）

譬如每月存五元 定期三年 到期可得本利及書券共二百十二元餘（詳細見下列零存整取表）

零存整取表

期滿後共得左列之本息及書券（世界書局讀書儲蓄之一種）

假定每月存洋五元每月贈送書券一角爲例

定期	利率	存入原本	共得利息	本利合共	共得書券	本利書券合共	平均每年合得
一年	九厘	六十元	二元九角	六十二元九角	一元二角	六十四元一角	六十四元一角
二年	九厘五	一百二十元	十二元一角五分	一百三十二元一角五分	二元四角	一百三十四元五角五分	六十七元另
三年	一分	一百八十元	二十九元三角五分	二百〇九元三角五分	三元六角	二百十二元九角五分	七十元另
四年	一分	二百四十元	五十三元五角五分	二百九十三元五角五分	四元八角	二百九十八元三角五分	七十四元另
五年	一分〇五	三百元	九十一元	三百九十一元	六元	三百九十七元	七十九元另
六年	一分〇五	三百六十元	一百三十五元五角	四百九十五元五角	七元二角	五百〇二元七角	八十三元另
七年	一分〇五	四百二十元	一百九十元〇九角	六百十元〇九角	八元四角	六百十九元三角	八十八元另
八年	一分二厘	四百八十元	二百七十三元九角五分	七百五十三元九角五分	九元六角	七百六十三元五角五分	九十五元另
九年	一分一厘	五百四十元	三百六十元〇四角五分	九百元〇〇四角五分	十元八角	九百十一元二角五分	一百〇一元另
十年	一分一厘	六百元	四百六十三元一角	一千〇六十三元一角	十二元	一千〇七十五元一角	一百另七元另

舉例 譬如每月存入洋五元 限期六年 共計本洋三百六十元 [illegible]

說明 本利期滿可取 書券隨月取 如每月存洋十元或十五元照表推算

詳章索閱即贈

●時間 每日上午九時至十二時 下午一時至六時 星期上午休息 下午一時起六時止

●地點 上海四馬路中 世界書局內 讀書儲蓄部 電話一四七二二號 電報掛號三七一〇

上海萬國儲蓄會總行通告

自今日起、本會辦公時間、改訂爲上午八時半、至十二時、下午二時、至四時半、惟押款部、及收款部、均至下午四時爲止、星期六午後、及星期日、仍照常休息、特此通佈、維祈 公鑒

上海四明商業儲蓄銀行發息廣告

啟者本行丁卯年份決算各項帳目及支配股利案業經董事會議決擇於夏歷三月十六日起發給併附帳略請各股東持股票來行收取爲荷

中國國民黨江蘇省黨務指導委員會宣傳部徵求出版品啟事

凡一切宣傳三民主義共產主義國家主義以及研究系等反動派之主張出版品不論是定期刊物或不定期刊物本部很希望存有這些刊物的同志們惠寄本部 [illegible]

傳受們對於攻擊本黨的言論給一個恰當的解釋和答辯尤其是希望出版的地方能以這些出版品寄來如以詳明地址見示並當照價寄欵此啟

中國國民黨上海特別市黨部組織部重要啟事

本部已整理黨務劃一各區區域起見特呈准第四次市指導委員會通過重新劃分各區區域計劃茲將各區新訂之名稱區域逐項公佈於后至詳細區域劃分圖已在編繪當另行公佈之

第一區（南市滬南全區） 第二區（法租界） 第三區（公共租界中之英租界及界路以南北河南路以西曹家渡以東一帶） 第四區（公共租界中日租界美租界之一部南至蘇州河北至北河南路東北至楊樹浦西北至淞滬鐵路） 第五區（上海市滬東全區） 第六區（上海市閘北區四區之一部除外） 第七區（上海市滬西區） 第八區（吳淞全區） 第九區（浦淞區曹涇區法華區漕河涇蒲淞七寶莘莊吳家巷）

中華民國十七年五月一日 組織部部長吳開先 秘書趙澍

孫中山先生葬事籌備處招商承築陵園馬路啟事

本處現擬在南京朝陽門外建築石子馬路一條直達紫金山中山先生墓前全路約長六里寬四十尺凡有殷實商號願承造此項馬路工程確具經驗者 [illegible]

猛虎商標

復活

起死回生的妙藥（正）

新約全書、載耶穌爲聖靈所生、死後三日復活、病家云、中風中痰、霍亂吐瀉、絞腸痧痛等、虎標萬金油可以使之回生、時行疫毒、猝然昏倒等、虎標八卦丹可以使之回生此藥之立起沉疴、救危亡於頃刻、病家得慶更生而復活也

總發行上海虎標永安堂 北四川路八十九號 電話（北）二七三六

總代理上海林大森 法租界新開河

清宮寶藏

▲珂羅版內府藏唐拓化度寺邕禪師塔銘八角 ▲珂羅版印中國內府藏日本內府藏右軍千文尺牘墨蹟合册一元四角 ▲珂羅版印蘇東坡春帖子詞庭墨蹟一元六 ▲珂羅版印蘇東坡墨蹟三種一元二角 ▲清宮藏宋賓和六鶴圖八角 ▲清內府藏元宮游戲圖八角 ▲珂羅版印前清十一朝皇帝眞像一元二角 ▲清宮藏唐孫過庭書譜序墨蹟四元六角 ▲宋元賓繪共出三集每集三元八角 ▲珂羅版印蘇東坡居士養身論墨蹟一元六角 ▲吳道子釋迦降生人物册一元二角 ▲清宮藏龍眠五角圖八角 ▲清宮藏漁山書册神只四元六角 ▲五彩珂羅版印南田山水八幅三元二角 ▲內府秘藏人間至寶三希墨寶三册二十元 ▲晉拓保母帖一元 ▲珂羅版印蘇東坡居士洞庭春色賦二元 ▲五彩宮和臨古十七家三元八角 ▲內府藏李龍眠蜀川勝概圖二元 ▲珂羅版印洋裝金字布面中國歷代帝后像十元 ▲清宮秘藏南田墨戲册一元五角

上海四馬路望平街有正書局

上海銀行公會會員

中華滙業銀行廣告

本銀行資本銀元五百萬元 [illegible] 金圓 [illegible] 專營國內外滙兌 [illegible]

總行設在北京 [illegible] 分行 上海 天津 漢口 [illegible]

2689

永安 先施 新新 新新

由夏曆三月十四日起

今春季大減價一天

國內紀載

青天白日旗高懸濟南城

蔣總司令由兗赴濟　各軍會師進攻德州
總部政委會均北移　黃郛赴濟辦理外交

◎三十七・二十六・第一・第九・各軍、於三十日午後四時、佔領濟南、首都各界、用汽車遊行、燃鞭砲慶祝、（南京一日下午十時電）

◎第一第二集團軍昨日克復濟南後、各路均抵濟、會師進攻德州、（徐州一日下午二時電）

◎張宗昌孫傳芳昨夜向德州退却、今日午前、濟南完全入南軍之手、市內已高懸青天白日旗、（濟南一日東方電）

◎蔣總司令一日已由兗州赴濟南、（徐州一日下午二時電）

◎總司令部行營將移濟南、一日參謀團全部北發、戰地政委會亦將北移、（徐州一日下午二時電）

◎戰地政委會主席蔣作賓、一日由徐北上、蔡公時已先率一部人員赴濟、接收各機關、（徐州一日下午二時電）

◎蔣作賓來電、定一日率全部人員往濟南、接收各政治機關、（南京一日下午十時電）

◎黃郛二十日出京來徐、一日北上赴濟、辦理外交、（徐州一日下午二時電）

◎錢宗澤一日赴兗州、辦理北段軍運事宜、（徐州一日下午二時電）

◎何成濬一日北上謁蔣、（徐州一日下午一時電）

◎首都北極閣電台接濟南無線電、劉峙顧祝同等於今午到濟南、（南京五月一日電）

◎何應欽接兗州行營來電、三十七軍於三十日入濟南、（南京五月一日電）

◎我右翼軍佔領龍山鎮後、即行追擊逆軍、進入濟南、潰兵閉城搶掠、當由民衆開城、將我三十七軍歡迎入城、濟南全城於昨日午後六時正式爲我軍完全佔領、逆軍大部被我軍繳械、餘由祥[illegible]門逃往濼口一帶、（上海中央社一日徐州電）

◎軍委會總司令部東(一日)日通電、頃接兗州兵站參謀處卅西電開、我軍今日申克濟南、三十七軍先入城等語、（南京一日電）

◎張宗昌離濟後、魯軍在濟殘留部隊、亦全部退卻、其時南軍第十軍第三師之部隊於今晨由千佛山方面間道來濟、先由南關入城、現正絡續開到、城內秩序、現由該軍維持、（濟南一日東方電）

◎第九軍第三師來電　各報館鑒、本師負革命之使命、任討賊之前鋒、日昨繞道黃巢中宮、直迫濟南近郊、賴總理之靈、遂積年之危焰、本日寅刻、佔領濟南、張逆宗昌、陷(三十)晚竄往禹城、俘獲槍械無算、張逆在魯數年、搜括民財、計達三萬萬、驅至餓莩載途、民願偕亡、山左綿[illegible]、咸云後我、比者我軍蒞止、民慶來蘇、知關注念、特電以聞、國民革命軍第九軍第三師參謀處東

◎第一軍二十二師第一團政訓處來電　各報館鑒、敵師已於本月東(一日)辰刻、協同友軍將濟南

◎軍委會政訓部來電　各報館鑒、本部頃接濟南無線電直接來電云、我第一・第九・第二十六・第三十七・各軍、於三十日協力佔領濟南等語、又接兗州兵站參謀處三十西電開、我軍今日申刻克復濟南、三十七軍先入城等語、本部接到克復濟南捷報後、當即派遣全體職員分向城內外各繁盛街市普遍宣傳、並印捷報傳單數萬份、僱備汽車十輛、駛往各處散發、首都民衆異常歡騰、軍委會政訓部叩東、

完全佔領、張逆殘部向黃河北岸潰退、此役擊斃敵官兵無算、奪獲槍炮甚夥、俘虜千餘名、特聞、國民革命軍第一軍第二十二師第一團政治訓練處叩東晨印、

◎南京一日北極閣無線電台來電　各報館均鑒、濟南已於昨晚爲我劉(峙)顧(祝同)兩部完全佔領、特聞、南京北極閣無線電台叩東、

◎首入濟南者爲第三師、由東門而入、先便衣兵一千五百名、次正式軍隊千名、張宗昌已退走、聞欲在德州負嵎、（濟南一日路透電）

◎徐州總司令部行營來電　各報館鑒、據第一軍團劉總指揮報告、第一軍於二十八日晨佔領泰安高地後、即向界首進攻、逆軍紛向濟南潰逃、平等號及山東號二鐵甲車、已於儉(二十八)晨到達界首附近、正在激戰中、第三軍團已於儉晚佔領膠濟鐵路之明水鎮、第四軍團儉晨佔領肥城、孫良誠部沁(二十七)午佔領平陰城、徐州總司令部行營艷、

曹萬順部佔領高密
決向青島解決敵軍

◎我軍曹萬順部由諸城進占高密、以濟南已爲我軍占領、故決將全部向青島方面前進、解決祝祥本部、（上海中央社一日徐州電）

◎北軍之敗兵絡續由張店方面入青、目下秩序雖經維持、此間軍隊方面召集緊急會議之結果、決定固守青島、（青島一日東方電）

魯軍潰逃時大掠濟南
孫張逃往天津

◎北軍已完全無戰志、張宗昌知大勢不能挽回、於三十日晨軍事會議之結果、遂決放棄濟南、立下令命各部隊退往黃河北岸、本人亦偕孫傳芳王占元等於十點十分離濟、乘專車逃往天津、（北京一日東方電）

◎張宗昌因北軍全無戰意、遂決計放棄濟南、於昨晚十時十分、偕孫傳芳及最高幹部離濟南、乘專車北上、濟南城內僅由憲兵司令官所率之憲兵及警察維持秩序、城內各處有搶刦之事、（北京一日東方電）

◎南軍於各方面之戰鬪獲大勝利、大舉向濟南開始攻擊、孫傳芳雖在黨家莊奮力抵禦、卒不能挽回頹勢、魯軍敗兵、在濟南郊外大肆搶刦、（天津三十日電通電）

◎魯軍自廿九日夜半開始從濟南撤退、其大部分從濟南西方向黃河方面退卻中、孫收集部隊總數僅不過二個旅及炮兵一團而已、（北京一日東方電）

◎佔領泰安進迫界首開始攻擊魯軍本陣地之南軍、(念九日)奪取該陣地、同日午後進而破壞萬德附近之津浦路鐵軌、以斷北軍歸路、故魯軍及孫傳芳軍常異狼狽、現向濟南西南方之山地地方潰走中

◎魯軍敗兵及漢人二三百名、二十九日午後搶掠濟南商埠地魯軍製造麵包工廠(?)、同時復搶刦鄰近之日人住宅萬屋方、三十日午後八時許復擬至製造麵包工廠及萬屋方、在彼警備之日兵加以阻止、彼等不聽、遂開槍擊死搶刦之敗兵一名、始得壓止無事、日本當局立將此事照會通告中國官廳、（北京一日東方電）

◎現三馬路一帶尚正在搶刦中、（北京一日東方電）

◎據官方接電、膠濟綫方面之南軍、昨晨發現於

、收容於杜家廟(譯音在濟南西黃河岸)之敗兵僅三千人、濟南郊外被魯軍敗兵大肆搶掠、一方膠濟路之明水龍山亦先後於廿八廿九兩日被南軍佔領、致青島與濟南之連絡已割斷、濟南完全於孤立之下、受南軍包圍、不啻已制死命、故多數之山東派軍官等紛乘臨時列車、於昨日避往天津、（北京三十日東方電）

◎入濟南城之南軍、目下秩序整然、非北軍所能比、北軍於退卻之際、肆行掠奪、惟未侵入日本軍之警備區域、（青島一日東方電）

◎二十九日北軍退卻之際、約有三百暴徒、來襲商埠地、欲破壞日人經營之堆棧、並掠奪日本人之家屋、日本軍隊初極力阻止無效、遂用武力解散、其時擊斃華人一人、（濟南三十日電通電）

距濟南四英里之所、魯軍士卒已無戰志、張宗昌亦申請北軍將行瓦解云云、（東京一日東方電）

日軍要求通過兵車
有將准許放行說

◎據隨同師團司令部進往張店之平山警察部長報告、師團司令部於到張店後、旋派參謀部部員及膠濟路局人員一名、與平山部長、同往普集、與在該地之南軍代表晤見、要求於今日搭乘三個列車開往濟南、通過南軍佔領地帶、並要求將南軍所破壞之軌道、速行修復等項、南軍似可承諾、因此師團司令部將照所豫定、於今日西進、南軍當不致有所留難、而日兵可以無事通過矣云云、（青島一日東方電）

◎外交省接報、南軍已先日軍進至濟南、電中並未云及鐵路狀況、大約所損不大、（東京一日路透電）

奉張令何豐林防德州
吳俊陞已回關外

◎張作霖今晨召集吳俊陞潘復等會議甚久、（北京一日下午五時電）

◎吳俊陞今日下午一時出京、（北京一日）

◎張作霖今日召集會議、令何豐林爲津浦後防總司令、何定日內赴德調度、（北京一日下午九時電）

◎吉黑軍集中德州達三萬、駐錦州奉軍亦奉命赴德、（北京一日下午九時電）

◎奉張電褚玉璞、令抽直軍、加入魯境河北增防、（北京一日下午九時電）

◎吳俊陞已回關外、大約乃爲籌[illegible]之計、軍事部長何豐林已代吳爲德州後方司令、（北京一日電）

馮玉祥獎賞將士
彰德北及清豐敵軍均擊潰

◎馮玉祥賞勇敢將士高樹勛・趙璞・侯象麟・各獎章一座、寶刀一柄、並賞出力官兵洋五千元、（鄭州三十日電）

◎前綫電話、京漢綫彰德以北逆敵、被第二集團軍北路軍完全擊潰、俘虜三千餘、獲械無算、正乘勝直追、清豐方面敵人亦敗逃、獲機槍八架、步槍千餘枝、（鄭州三十日電）

◎馮總司令儉(二十八)電、(一)彰德方面、儉日敵以步兵一團、及唐克車五輛、向我軍高地攻擊、我軍以猛烈火力進擊、敵人死傷枕藉、潰不成軍、棄械滿地、獲唐克車二輛、(二)大名方面、儉日褚玉璞孫殿英親率主力、向我清豐呂攻擊、經我軍劉茂恩軍迎面大擊、潰不成軍、敵死無數、（南京一日電）

◎岳維峻代表易次乾、在洲聲稱、岳絕對擁馮、（漢口三十日電）

◎三十軍先遣隊兩列車、二十七日過信陽北上、（漢口一日電）

晉北奉軍即將撤退

◎向晉北攻擊中之吉林熱河兩軍大部分、因魯軍形勢不利、待車撤至京綏線懷來及下花園一帶、綏遠方面之奉軍、亦準備漸次撤退、（北京三十日東方電）

北京雜訊

◎軍警昨開保衛北京治安會議、決嚴密檢查、取締某種商店及機關、（北京三十日下午九時電）

◎因濟南之危機已迫、奉軍運往德州及京漢路之軍事運輸、擁擠異常、京漢京綏兩路客車、固無待論、即京津間之客車、亦完全不能照點開到、往往遲到四五小時、北京市內表面上雖尚平靜、然入夜戒備頗嚴重、旅館公寓皆檢查極嚴、前門外之妓寮、隨時有軍警前往檢查、致遊人裹足、冷落異常、（北京三十日東方電）

軍事彙聞

◎奉海滿鐵連絡協定、本日經交部正式批准、常陰槐電致奉天省長劉尚清、准予施行、該協定之內容、爲連絡線之建築、保安停車場之設備、貨物聯運、旅客連絡、列車運轉細則協定、及契約之時效等八個大綱、（北京三十日東方電）

◎今日閣議、決撥煙於原征正副捐外、再加征百分之十、充臨時政費、（北京一日下午九時電）

◎李景林偕張之江返京、李之東北軍名義已取銷、（徐州一日下午二時電）

◎四十一軍副軍長蘇宗轍、由蔣總司令任爲濟寧臨時警備兼戒嚴司令、定五月一日就職、（上海中央社三十日徐州電）

◎第四十六軍師長高壽、被任爲蚌埠戒嚴司令、今日就職、（上海中央社一日蚌埠電）

◎張之江李景林前奉蔣總司令電召赴徐、計劃作戰、現已公畢、一日晨回京、（南京一日電）

◎李景林前派代表戴聯璽赴太原、組織司令部、招撫舊部、現閻總司令委戴爲第三集團軍第十一軍軍長、（南京一日電）

留日士官學生被除名
反對日本出兵山東

◎日本駐寧武官通知國府秘書處、留日陸軍士官學校之中國學生、內有二十五名、反對日本出兵山東、本國爲維持軍規起見、已斷然予以除名處分、（南京五月一日電）

勞働節各地狀況

◎本日首都各界在市總工會開五一紀念大會、到會者各機關各團體代表三百餘人、以市黨部・市

國際紀載

汎太平洋聯會今秋
召集婦女大會（駒振[illegible]）
日本組織汎太平洋婦女俱樂部
婦女力謀太平洋和平

汎太平洋聯盟、乃由太平洋沿岸諸國商學各界人士所組織、以國民代表資格、謀太平洋平和、增進諸國人民福利爲主旨、每年召集各國代表、於太平洋中心之檀香山開一大會、共同解決各種問題、歷屆大會、我國均有多數代表赴會、去歲會議決案、有婦女大會之召集、於今秋舉行、故今歲日美諸國均已預備人選及議案矣、蓋以今日之世界、以女子之力、謀世界和平、其功効可勝於男子、故各國人士對於太平洋婦女大會之召集、期望甚殷、而此後太平洋沿岸之婦女、所負責任甚大、日本大阪名流婦女如古屋登代子・河井八重子・森下奈良子・永田時子等、聯合官商各界、及中美婦女、組織汎太平洋婦女俱樂部於大阪、四月十六日下午、特舉行盛大之開會式、蒞會者、除日本名流婦女外、有美僑婦女及加拿大婦女協會員凡十八名、華人方面、爲記者及內子兩人而已、由永田時子主席、河井八重子述開會辭、古屋女士以英語述開會詞、繼以貴族院議長德川德達公、聯盟理事長[illegible]、田邊大阪府知事、關一市長、美國領事 Hollover[illegible]、稻畑大阪商會長、及記者相繼致勉勵之祝詞、繼以跳舞酒餐、盡興而散、

形勢緊張之日政局
野黨團結頗形堅固……政府對不信任案無把握……
議會開會後又令停會三天

◎一日東京電、[illegible]政黨緊張[illegible]開會之停會期滿後之議會、本日午前十時開院、預算決算之各委員會、及政府提出諸法案之特別委員會、時於午後一時起再開本會議、轉入問題之內相彈劾案之討論、（東方社）

◎一日東京電、民政黨於議會停會期滿前之決戰、在幹部總動員奔走於黨之團結、與[illegible]之傾察、三十日與院外團協力激行警戒、至今晨赴東京車站迎接由郷貫歸來之黨員等、即用汽車擁入議會、在院內復嚴加警戒、滴水不漏、至午前九時開幹部會、協議在本會議作戰之策、[illegible]由十時於院內開代議士會、[illegible]將臨議場之陣容、民政黨幹部觀測、咸以爲[illegible]新黨議員中亦無一人之落伍者、永久保萬作・永田善三郎兩氏、雖在臥病中、但午後一時本會議開會時、將抵議場、故政府雖努力謀分離野黨、但不信任案絕對無被否決之事、因此[illegible]樂觀、然一方政府方面至昨夜更[illegible]存信民政黨內有背叛及缺席者、至少有二名以上多數否決不信任案之確信、故本日之內相不信任案、至付表決時、不離一票兩否決之也等語、所以今日正午前之形勢完全混沌、恐兩派皆未必有絕對之確信以臨本會議之議場耳、（東方社）

◎一日東京電、衆議院本會議於時雲彌漫中於午后二時二十二分開會、政府因無把握、旋於同二十五分命議會於五月一日起再行停會三天、（東方社）

◎一日東京電、政府關於內相彈劾案之阻止、昨夜來更有所努力、其結果將於本日議會之停會期滿再開時、決定停會之段、今晨十時特在首相官邸召集臨時閣議、（東方社）

◎一日東京電、勞農黨首領大山郁夫等以下令解散勞農黨之內務省之措置爲違法、昨已提起行政訴訟、其理由據勞農黨與共產黨全然爲兩個之物、又勞農黨之綱領政策、並無何等觸犯法紀之處、不應予以解散云、（東方社）

埃及公共集會決緩提

◎一日倫敦電、英外相張伯倫今日在下院因反對黨領袖麥克唐納爾之問、發表關於埃及時局之言論、略謂埃及管理公共集會與示威行動之法案、已提交埃及國會、目的在變更現行法律、查現行法律已行之五年、埃及當道根據此項法律得以維持公共秩序之通常狀況、旣不[illegible]個人以難堪、亦不過分限制公共之自由、但此新案則將大控制司法者之手腕、而使警察麻木不仁、蓋新案規定警察等行使其職務時、如觀察錯誤、則定予以處分、而其處分之嚴、轉較加諸於自擾亂之責者爲甚、如此則公共安全與外人之生命財產皆將受嚴重之妨害矣、英人與埃及警務當道皆抱此見解、即外僑亦復如是、英政府根據一九二二年之宣言、旣負外人安全之責、不能對此新案及其他同樣提案所發生之危險而漠然視之、英政府注意及此、爲時已久、曾訓令駐埃及英高級委員勞合德爵士以嚴正而友好之警告於埃及政府、及現任首相那哈斯、不料埃及政府決計欲進行此案、故勞合德爵士昨晚七時奉英政府訓令、最後警告埃及政府、如於五月二日晚七時以前不接到不進行此案之切實書面聲明、則英政府將自由採行其認爲時局所需要之行動云、工黨甘維錫問一部份海軍奉命由馬爾太駛往埃及之說、是否屬實、張伯倫答稱、除已答覆麥克唐納爾者外、不便再有陳說云、（路透社）

◎三十日開羅電、埃及衆議院今日開秘密會議、參議員亦偕然與會、並見那哈斯首相、聞那哈斯將提議參議院暫不討論公共集會案、留待十一月開會再議、傳可在內與英國諒解、（路透社）

◎三十日開羅電、公共集會案之討論已展緩[illegible]

勞工節中之日本

◎一日大阪電、今日工人舉行五一節遊行大會、豫料到者當可近二萬名、但因天雨、僅到一萬五千名、警察千名隨同監視、並未鬧事、衆中有韓人若干、衣韓式衣衫、代表在日作工之韓人數十萬名、（路透社）

◎一日東京電、近數星期內政府大捕激黨、就逮者甚多、故五一節安然無事、惟仍有三十六人因行爲不端被拘、今晨此間工人舉行大會議、後有男女二萬名結隊遊行全城、手攜旗幟、口唱勞工歌、惟詞皆無害、當時有警察三千名隨行監視、（路透社）

日警毆傷新聞記者續訊

◎一日東京電、四月二十九日、有報館訪員數人參與某處勞工會議、爲警察十人無故毆傷、現由七大報記者聯名上書當局、要求懲辦行兇之警察、並要求內務大臣與警務長辭職、議會復開時且將要求政府解釋此案、（路透社）

蘇俄反對黨判處死刑

◎三十日莫斯科電、克里米亞共和國前任執行委員長伊白來摩大、現被高等法庭判定死罪、因與反革命黨發生關係、且殺害警探二人也、（路透社）

法選舉右黨佔優勢

◎三十日巴黎電、法國衆議院舊議員復被選用者三百〇三人、新議員三百〇七人、內有亞爾塞斯省舉出自治黨員二人、內有李克林博士、其人原爲德國會議員、刻在柯爾瑪監獄待審、官場指其鼓吹亞爾塞斯勞蘭與法國脫離之運動、擾亂法國安全、（路透社）

◎三十日巴黎電、法國衆議院選舉之結果、總理邁恩賚得四百左右之多數、衆院中右翼略佔優勢、共產黨失席最多、（路透社）

美下院通過一議案

◎三十日華盛頓電、參議院今日一致通過、由副總統指派參議員五人、組織特別委員會、嚴密審查總統選舉運動費之命令、（路透社）

印回教徒又起衝突

◎三十日印度那格浦電、今日比拉爾印度教徒與回教徒在印度教徒出會時、發生衝突、傷三十七人、內有警士十人、（路透社）

總工會・市政府・省總工會・農工廳爲主席團、朱霽青何民魂張厲生等均有演說、(南京一日電)

◎此間總工會因今日爲勞動節、在南較場開會後、本擬□行工人檢閱、藉以考察全市勞動界之現狀、因自晨起下雨不止、作罷、(福州一日東方電)

◎外間謠傳共產黨圖於五一節起事、故日海陸軍均嚴加戒備、青島安謐、各紗廠照常工作、(青島一日路透電)

國府議決滇鄂交涉員

宜沙交涉員仍分設

◎國府今日會議、決任張邦漢爲雲南特派交涉員、又外部呈稱、據宜沙交涉員呈、建議宜沙相距太遠、事務不易兼顧、應請仍照從前辦法、分設兩交涉員、議決准予分設、現在宜沙交涉員祇任宜昌交涉員、沙市交涉員另任命之、其人選俟下次會議決定、(南京五月一日電)

◎一日國府會議、議決㊀頒布國民政府僑務委員會組織法、㊁修正大學區組織條例公布之、㊂修正大學委員會組織條例公布之、(南京一日電)

粵省會議軍政善後

伍應淇遇刺不中

◎三十日總部召集軍政重要會議、黃紹雄陳銘樞・徐景唐・陳濟棠・及第四第十一兩軍各師長均列席、討論軍政各重要事務、並決定善後進行辦法、(香港一日下午九時電)

◎陳濟棠擬編高雷瓊警備司令黃玉書及第二游擊司令駱鳳翔部爲師、編入第四軍、又指定十一師防肇慶、十二師防江門、(香港一日下午九時電)

◎財廳擬設汕頭・韶關・江門・海口・北海・五分金庫、一會計處、(香港一日下午九時電)

◎伍應淇二十九日午在民團總局會議、被轟兩槍、未中、凶手已逃、(香港一日下午九時電)

贛省電訊

◎各團體反日電紛飛、省政府三十日午召集開會討論方法、(南昌三十日上午十一時電)

◎裕生火柴公司不允北伐借款五百元、財廳加罰一千五百元示□、(南昌三十日上午十一時電)

◎王鎮寰鄧倚□十九日抵省、寓私宅、(南昌三十日上午十一時電)

◎民政廳令舉行縣政會議、(南昌三十日上午十一時電)

揚州脫逃押盜六名

◎一日卅刻、看守所押盜逃逸六名、(揚州一日電)

北京公債市況

◎一日公債市、九六開盤一九、收盤一九二、後場九六開盤一八九、收盤一八五二五、七長七一六、成交一百十五萬、(北京一日下午九時電)

◎公債捐採樂捐辦法、每月約六七千元、(北京電)

杭州勞働紀念會紀

浙江省黨務指導委員會、於五月一日、召集杭州市各級工會代表、舉行勞働紀念節大會、簽到代表二百餘人、省黨務指導委員王漱芳、周炳琳、李超英、許紹棣、均列席、公推許紹棣主席、開會如儀、首由主席報告開會宗旨、略謂工人運動、將由中央明令恢復民衆運動後、即行派員指導、正式進行工人運動、現爲維持後方治安起見、今日改開代表紀念會、繼由各委員暨各工會代表演說後、攝影而散、

贛軍北伐部隊開拔完畢

出發三師一團三營　留守軍隊分配防務

贛省第五路軍參加北伐、計爲第三軍之朱世貴第八師、楊池生第九師、第三十一軍之韋杵第二十八師、及總指揮部直轄之警衞團、第三十一軍直轄之特務營砲兵營工兵營、共三師一團三營兵力、除楊池生之第九師、因在贛西剿匪、一時未能集中外、餘均早已北上、參加前線作戰、朱總指揮(培德)金軍長(漢鼎)以此次北伐、急待完成、爲厚集實力、以期殲滅奉魯軍閥起見、曾由徐州電省、催第九師兼程北上、故楊師抵省後、即於二十六日上午在貢院側舉行誓師典禮、下午成立師黨部、晚由省政府設宴歡送該師將士、該師所部爲二十五二十六二十七三團、二十七日先開第二十五團二十八日楊師長親率第二十七團及師部所轄各連、乘南潯車至九江、同日(二十九日)第二十七團出發、一俟集中九江、即乘江輪直赴浦口由津浦車北上、參加前線作戰、月餘來贛軍之因參加北伐、開拔完竣、至今日已告完畢、現留贛防守者、爲第三軍之第七師、總指揮部之教導師、第三十一軍之第二十七二十九兩師、及中央獨立第七師之劉士毅部、爲數共有五師兵力、由第三軍長王均負責指揮、其防地分配、省垣及贛北爲教導師及第七師、贛西第二十七師、贛東第二十九師、贛南中央第七師、積極勦辦各該地匪共、楊如軒之第二十七師、因勦邊境匪共、已入湘境二三百里、越資興而及桂東、乃匪共乃又乘機竄入贛西之遂川等處、經由王均電請湘軍會勦、不難一鼓盪平也、(四月二十九日)

二十軍請纓北伐

郭汝棟派代表到京請願

國民政府自將二十軍軍長楊森免職後、即任命該軍師長郭汝棟爲軍長、惟郭迄今尚未就職、特派代表羅覺播二十軍全體將士請願書、晉見國民政府軍事委員會各委員、請纓北伐、二十軍實力、共有八萬餘人、槍枝服裝均齊、請願書署名者軍長郭汝棟、師長范紹增、吳行光・何金鰲・廖澤・陳蘭亭・王文儁・甕達・獨立師長劉鴻逵・副師長喬德壽・喻孟羣・混成旅長鮑曉南・葉青年・警備司令熊燦・砲隊指揮使劉股等十餘人、國府擬電蔣總司令核辦、

先眠

倘用腦過度○神經衰弱○易患「失眠」之症○輾轉床蓆○百感交縈○於是生平事蹟○盤旋於腦海中○感觸愈多○腦傷愈烈○遂引起頭暈目眩○胃敗便閉各患矣○惟有速服本藥房所發行

樹皮丸

○補腦筋○壯神經○腦足則思想豐富○神安則酣眠暢適○無失眠○頭暈○胃敗○便閉○之苦○一睡可抵百勞○實信而有徵矣○

▲樹皮丸　補腦固精　潤腸通便　寧神安眠　增進精力　▲每瓶一元　每打十元

上海五洲大藥房總發行　總店四馬路　分店織大橋

中外各埠五洲分店及各大藥房均有代售

一致反對日本出兵

湘鄂臨時政務委員會來電、各報館鑒、日帝國主義者乘我國民革命軍長驅直魯、北伐即將完成之際、又蹈去年慣技、藉口保護僑民、公然出兵山東、其侵害我國領土主權、違背公法、破壞條約、妨礙革命進程、實堪痛恨、查日本此次出兵、係由中內閣受張逆作霖勾結、破壞國民革命、貫行其傳統的侵略政策、其本國輿論、以其無端違背民意、破壞兩國國民親善、亦多不直其所爲、是見是非未泯、公理猶存、我國民政府雖已正式提出嚴重抗議、而爲强有力之外交後盾、則在我黨全體同志及我國全體同胞、伏望一致奮鬬、據理力爭、誓完成北伐大業、打倒帝國主義與其工具之軍閥、以副我先總理之遺囑、臨電不勝迫切悲憤之至、湘鄂臨時政務委員會叩艷、江蘇省黨務指導委員會、江蘇省政府、南京特別市黨務指導委員會宣傳部、首都各界北伐協助會、首都各界慰勞北伐將士籌備會、浙大勞農學院學生會、中華僑日國民大會、中華留日明大校友會、鄭州民衆援助北伐委員會、廣州特別市黨部青年婦女運動委員會全市學校政治訓育會議、金壇縣農民協會籌備處、均有反對日本出兵電、因限於篇幅、電文從略、

綁票不准備欵取贖

浙省政府議決通令……違者以通匪論

四月二十七日、浙省政府舉行第一百〇八次會議、(報告事項)㊀省防軍司令部呈、爲縣賞購緝奉化匪首江阿興・吳炳初・應濤賞錢、可否准予作正開支、(議決)生擒江阿興者賞二千元、擒吳炳初者賞一千元、擊斃解案、查明屬實者、減半給賞、軍警緝獲、或擊斃者、照原呈分別加一倍給賞、又查匪首應阿士一名、亦應併案懸賞購緝、生擒者賞一千元、擊斃解案者賞伍百元、均准作正開支、㊁杭州市長請委錢宗翰爲杭州市、浙西水利議事會會員、(決議)照委、(提議事項)㊀海寧縣警察所長章鴻賓因病辭職、遺缺擬以青田縣警察所長邱銘九調充、遞遺青田縣警察所長缺、擬以周緒餘接充(議決)通過、㊁關於土匪綁票案件、擬請通令概由軍警負責營救、不准家屬私自備款取贖、以絕匪望、(議決)通令各屬遵照、違者以通匪論、㊀審查選派考取縣長赴日考察辦法案情形、(議決)通過、㊀嚴紹和等建議發行有獎實業股券興辦實業案、(議決)否決、㊀擬由本政府與省黨部開聯席談話會解決各種問題案、(議決)照辦、由秘書長先與省黨部秘書長接洽、

宜溧會匪竄入皖境

無錫通訊、溧陽大刀會匪、竄擾宜興、已被駐三十二軍第三師派宜興之剿匪軍隊擊潰、退往張渚以西、詳情已誌昨報、現據宜興消息、匪約八十餘歲額繫紅繩手持銅叉雜之匪首、當場就擒、業被剿匪軍斬決、梟首張渚示衆、據傳此怪老人、係一道士、即係名傳溧陽之葉鳳山、匪衆大部已潰竄安徽境、一小部分則已潰入浙省之長興、餘匪現在離張渚十八里之橋亭地方、被軍隊包圍、大約不久即可完全殲滅、茲列記各方消息如下、

宜興消息

◘曾團長之捷電

據常州消息、駐常三十二軍第三師師部、業已接得曾團長之報捷電、同時駐錫何團、亦接此項捷電、原文云、限接到賢倫於儉(廿八)未刻到宜興、張營昨日與匪戰於上十附近、激戰四小時、斃匪六十餘名、內斃匪首一名、傷三十餘名、該營負傷排長一員、士兵五名、陣亡士兵七名、戰至天晚稍休息、賢到達後、探悉匪等約千餘、昨晚退至橋亭、大部分均安徽逃竄、本日被張渚自衞團等、在橋亭阻擊、賢倫擬即刻率第一營、乘船至張渚追剿、張營長率兵暫留宜興、第五六連、即午開赴溧陽鎮攝、料該匪等不難一鼓盪平、餘情續報、

◘匪首老道梟首張渚

日前剿匪軍第二次在祝林與匪衆大戰、據確實消息、身穿方袖馬褂、頭纏黃布、額繫紅繩、足穿靴鞋、手持銅叉雀籍之匪首、當場被剿匪軍捕獲、閱二十七日剿匪、於祝林與匪衆第一次激戰、因從未覩此怪狀、不及措手、故至被匪擊敗、當時剿匪軍直退至宜興縣城南門外、城中大恐、遂閉門戒嚴、翌日勦匪軍各官長、相與計議、以風傳匪衆善妖術、槍彈不能着身、即或着身、亦不能擊入、僉以此說傳說、雖屬迷信、惟言者甚多、不可不防、決定搜集大批烏羊黑狗、殺取其血、並製多數擠筒、鼓勵士兵、語以匪衆果有妖法、一遇穢血、亦將完全不靈、準備既竣、即鼓勇前進、復與匪衆在祝林相遇、激戰四小時、果將匪衆擊潰、匪衆當場擊斃及擒獲者各數十人、匪首竟亦就逮、當即梟首示衆、以儆妖邪、一說係當場擊斃、然後梟首、

◘槍彈不入之謬說

據一般人之傳說、僉謂匪衆有槍彈不入之妖法、前日一戰、獲匪多人、經剿匪軍搜檢其身畔、查得前衛鋒之大刀會匪身上均穿有鋼鐵之馬甲、遍貼黃紙符籙、其上彈痕纍纍、以是識者均謂槍彈不入、必係鐵馬甲之作用、至符籙有靈、恐其托言耳、

◘宜興縣城之現況

宜興縣城、形勢已見和緩、各城門均開放、惟水關仍閉、勦匪軍現有十連、在城中駐防鎮攝、餘均在張渚方面追勦、匪衆除大部潰竄皖境外、一小部分竄往浙省之長興、餘均被包圍於橋亭云、

溧陽消息

◘溧陽縣城之現況

溧陽商市、益見安定、城中駐有士兵連、由馬連長統率、溧水句容高淳溧陽四縣公安隊聯防區區長、率句容公安隊百餘人、亦駐城內鎮攝、故防務甚爲周密、該縣前任公安局長史任才、前日返溧、向區長以其更城潛走、有將其扣留之說、

◘新縣長赴溧接事

溧陽縣長李忠雲、日前由錫赴溧、向民廳面陳匪亂經過、現悉民政廳已准李辭職、遺缺委朱某繼任、前日朱已由京來錫、轉乘招商班輪赴溧接事、

中國戲之特點

(凌霄漢閣)

戲之眞解

滑稽之分類

中國戲劇與西洋戲劇最大不同之點有三、

㊀中國戲以滑稽之方式、寫深刻之情理、非如西洋戲劇之注重實演、處處認眞、

㊁中國戲之表演重在精神、用代表之方法以傳之、西洋戲則力求物質上形式上之實現、不肯假借、

㊂中國戲以音樂爲主要之劇藝、西洋則除歌劇Opera外、凡所謂戲劇drama絕不用樂、

如今先說第一個異點、中國演戲之人、叫做「優」、即古時優孟優旃之優、中國戲之「戲」即(優孟當孫叔敖衣冠戲於楚莊王之前)之「戲」、亦即(唐優人作魁狀戲於宮庭)之「戲」、要在以該諧寓正義、借滑稽以動觀聽、用方法以達目的、其方式是游戲、其精神則不盡是游戲、由此可見戲自是戲、drama自是drama、饅頭自是饅頭、bread自是bread、不能說饅頭就是bread、因爲做法、式樣各有不同、即不能說戲劇就是drama、我這裏用西洋戲劇之名、亦是姑且從俗、其實drama以實演實現爲主、與以滑稽方法爲主之戲劇乃根本不同、

有人說中國戲既是滑稽的、豈不與西洋戲劇中之諸劇(Comedy)一樣麼?西洋諸劇之實質如何、我未有甚深之考驗、固不敢輕下論斷、但就影劇中之Comedy而論、如西門雷拉、大鬍子、幸福祿、陸克所演之汽車撞穿牆壁、匠人落在漆桶、冰淇淋當做剃頭肥皂、風吹了帽子落在狗頭上之類則爲純滑稽之性質、所謂「爲滑稽而滑稽」並無何等重大的涵義、悲慘的背影、不過供當時觀者筋肉發蕩之機械、不能引起何等之聯想、惟賈波林所演尚有幾分寓意彷彿中國趣劇之處、所以在滑稽明星中之地位、倒底出人頭地、因其具有精神非專做逗人一樂之機械也、蓋滑稽之種類甚多、今爲析言如下、

㊀無意義的　純滑稽、即爲滑稽而滑稽、但以奇突之表現、成愉快的刺激之作用、而達引起笑樂之目的、屬於機械性質、故曰無意義的Meaningless

㊁有寓意的、寓意滑稽、即爲寫實一種狀態或理性而滑稽、於引起笑樂以外更能使人發生重大之聯想、深刻之印象、雖爲極沉痛悲哀之表現、而無苦感之刺激、其滑稽乃一種手段而非目的、故爲有寓意的亦可曰有作用的purposeful如賈波林所演之狗生活、即以滑稽之方式傳寫受壓迫者之苦痛、如易卜生之傀儡家庭、國民之敵、雖寫實一種苦痛而不用滑稽之方法、觀者雖對於劇中人有同情、而自身則不能享受何等樂趣、即是drama而非戲也、

㊂主觀的、即認爲滑稽之滑稽、作滑稽之舉動或言論者、自身本爲的是滑稽、旁人亦認之爲滑稽、如編一劇本、編者演者均以滑稽爲目的或手段而編演之、又如說笑話者、本爲說笑供人愉快也、

㊃客觀的、本體不爲滑稽、但以其言語動作之反常、足爲別方笑樂之資料如龍鍾之老者、幼稚之小兒其言語動作、每足以使人發笑於不自覺、而其所以有此言語動作、則並非爲引人笑樂也、

㊄專一的、以滑稽爲主體、(不問爲手段爲目的)如小說中有滑稽小說(中國小說如諧鐸如笑林廣記、皆專滑稽體之小說)畫片有滑稽畫諷刺畫、詩之有打油詩、文之有滑稽文、中國戲之玩笑戲、外國之有(Comedy)、皆屬於專一、

㊅陪襯的、中國戲劇無論何等悲劇、多有一二處滑稽以作陪襯、如五人義本是一齣武俠熱鬧激烈之悲情戲、而有十三太保與小校之一趣幕、如打魚殺家本是描寫豪富壓迫平民之悲劇、而有教師爺與蕭恩之一趣幕、使觀者不致因同情之悲哀、而深陷入沉滯之困境、此種善用滑稽陪襯之法、實中國戲特擅之優點、外國之愛情劇中有帶寫一僕人與僕婦之愛情者亦此類也、

審計院組織近聞

國民政府審計院院長于右任、已於四月二十七日就職、副院長茹欲立、在山西尚未來京、院址已擇定中正街舊財政部內、審計院組織法、計分總務處及第一第二兩廳、總務處處長已定林少和、一二兩廳廳長已定王某賈某分任、處下設會計・文書・庶務・各科、兩廳專辦預算決算事宜、其科長科員人選問題、尚在斟酌中、其人選標準、㊀對於經濟或會計學有深切之研究者、㊁對於財政上有三年以上之經驗者、㊂對於黨內有顯著之成績者、凡屬可用之人、于院長均須徧試云、

工商部科長一覽

工商部發表各科科長如左、李浩駒爲總務處文書科科長、王世穎爲商業司商事科科長、黃嗣培爲勞工司仲裁科科長、王光輝試署勞工司組織科科長、宮鶴倬試署勞工司監察科科長、陳鍾鑒試署勞工司登工科科長、吳承洛署理工業司設計科科長、郭俊試署工業司勸工科科長、金秉時試署工業司森林科科長、技正劉蔭弗暫兼工業司工程科科長、容景偉署理商業司勸業科科長、蔡振署理商業司通商科科長、楊卓茂署理商業司鑑貨科科長、曹毓註冊科科長、陳內瀛署理秘書處統計科科長、蔡湖署理秘書處編輯科科長、施行如署理秘書處庶務科科長、蘇寄廛署理秘書處庶務科副科長、

內政部舉行清潔運動

昨日起全體職員上街大掃除

內政部長薛篤弼、注重衞生、定於五月一二三三日、舉行大掃除清潔運動、內政部市政府全體職員與衞生隊勤務兵、一律上街分段掃除、其組織共分十隊、總隊長薛篤弼、副隊長趙司長、第一隊長孟廣澎、第二隊長許世瓚、第三隊長馬兆驤、第四隊長呂達、第五隊長曹詩世、第六隊長胡毓威、第七隊長馬鐸、第八隊長樊象離、第九隊長陳方之、第十隊長劉錫齡、

地方消息

蘇州

皖同鄉會執監會議

旅蘇安徽同鄉會、二十九日開第五次執監會議、討議要案、(一)籌設旅蘇安徽公學、決議先設完全小學、公推吳誠齋・胡適香・葉瑞生・王介清・余少卿・担任籌備委員、(二)決議組織整理安徽會館財產委員會、票選郭理委員十一人、程邦達・劉硯粥・李國壎・胡士楷・郭杞人・葉正中・汪己文・楊十誠・王光傑・鐘尙斌・胡前斋・十一人當選、

無錫

后橋兩命案訊供情形

北上鄉后橋鎮、最近發生之兩命案、業經殷承審員蒞鄉勘驗、前日下午、由殷張兩承審員、先後開庭研訊兩案人證、玆紀庭訊情形如下、㊀浦林氏一案、日前由殷承審員下鄉查勘、當將鄰居呂阿根、交警帶城、前日開庭訊問、據呂供稱、浦金梅家、並無外人來往、浦有姊妹、均不同居、有外甥女生長在家門、亦未來過、金梅與三郎、素以種田爲業、三郎先來帮工種田、後由金梅招爲螟蛉子、對於浦林氏中槍斃命情形、並不知情云云、㊁周小妹一案、日前由殷承審員下鄉開棺相驗、將周小榮及地保浦維紀帶案訊核、前日下午由張承審員開庭訊問、先據周小榮供述肇事情形、大致與在鄉時所供相同、並謂肇事後、由地保陪同偵緝警、前往購衣料及購買棺木、當日先給我五十元、後來又給三十二元、作爲超度費、均是地保經手的、前次到案所供、係地保叫我要照報告說的、否則他說留心點、次訊地保浦維紀、供稱周小妹在本月二十四日斃命、至二十六日報縣、未敢强令屍屬收殮、次訊在押之傅榮根、據供蘇州人、係翁漢庭之帮夥、與張錫官不認識、是日同去的、是翁漢廷東伯全連我三人、打死周小妹我看見的、係東伯全向小妹說笑話、東用手將手槍一拉、不意子彈走火射出、擊中小妹頭部、立時殞命、東亦是翁之帮夥、那天到案、我說是我失手落鎗、打死小妹、其實是翁漢庭叫我照報告說的、今天供的、方才是實話云云、張君核供、即諭周小榮交保、傅榮根仍行還押、浦維紀强令屍屬收殮、殊屬違背職務、當庭宣判處以拘役一個月、

松江

火車碾斃路人

一日滬杭路三號客車開至石湖蕩附近之廿九號橋地方、路軌上有行人未及避讓、至被碾爲兩段、腦漿迸出、在其身畔抄出銀洋銅元及制錢一文、業經地保收殮、候屍屬認領、

水陸公安管理處近訊

㊀秘書朱叔建辭職、業呈省府薦委沈彭年、(商會)繼任、㊁水警第四區區長丁國忠調任參事、區長遺缺委吳鵬繼任、㊂二科二管科員湯紀清外調爲四區十六隊隊長、又調科員顧管大爲錫澄武宜聯防區區長兼無錫縣公安隊大隊長、㊃派第一科辦事員劉翔視察溧漾高聯防區匪情、

南京

李立章因共黨嫌疑被捕

公安局奉中央黨部密令、李立章有共黨嫌疑、昨令偵緝課將李捕獲、聞將解送特種刑庭審訊、

▲尚有地方消息轉入第七頁

第三百十二期

新光 THE EASTERN TIMES 時報

十七年五月二日

松江衛生運動大會

A 公共體育場開會講演

宛眞

B 馬路橋掃街

C 圖書館舉行衛生展覽會

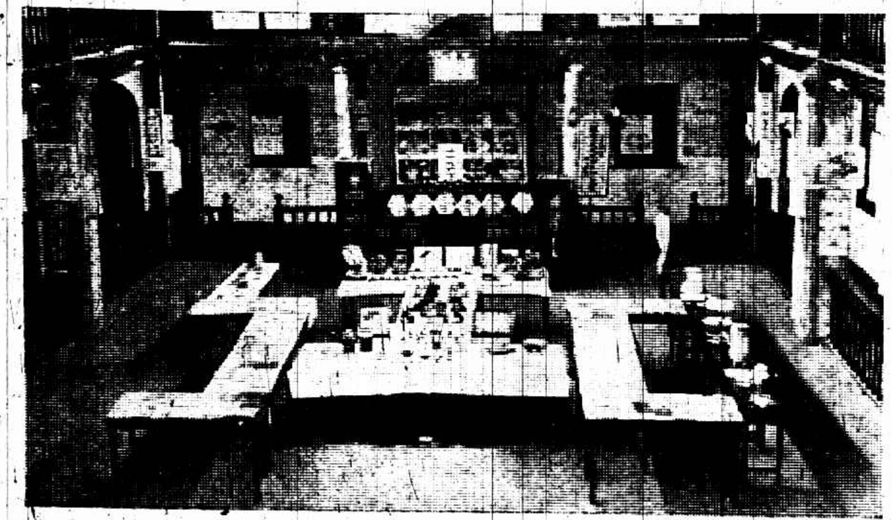

Sanitary Campaign at Sungkiang. A. Speeches delivered at the Public Recreation Ground. B. Street-clearing by representatives of varions organizations at Ma-Lou-Chiao. C. Sanitary exhibition at the Sungkiang Library.

南京市黨部宣傳部長李江與陪煥東女士結婚後攝影

南京中華照相館

New Couple—Mr. and Mrs. Li Kiang all being on staff of the Kuomintang District Headquarters, Nanking.

新任上海總商會常務委員就職

王開照相樓

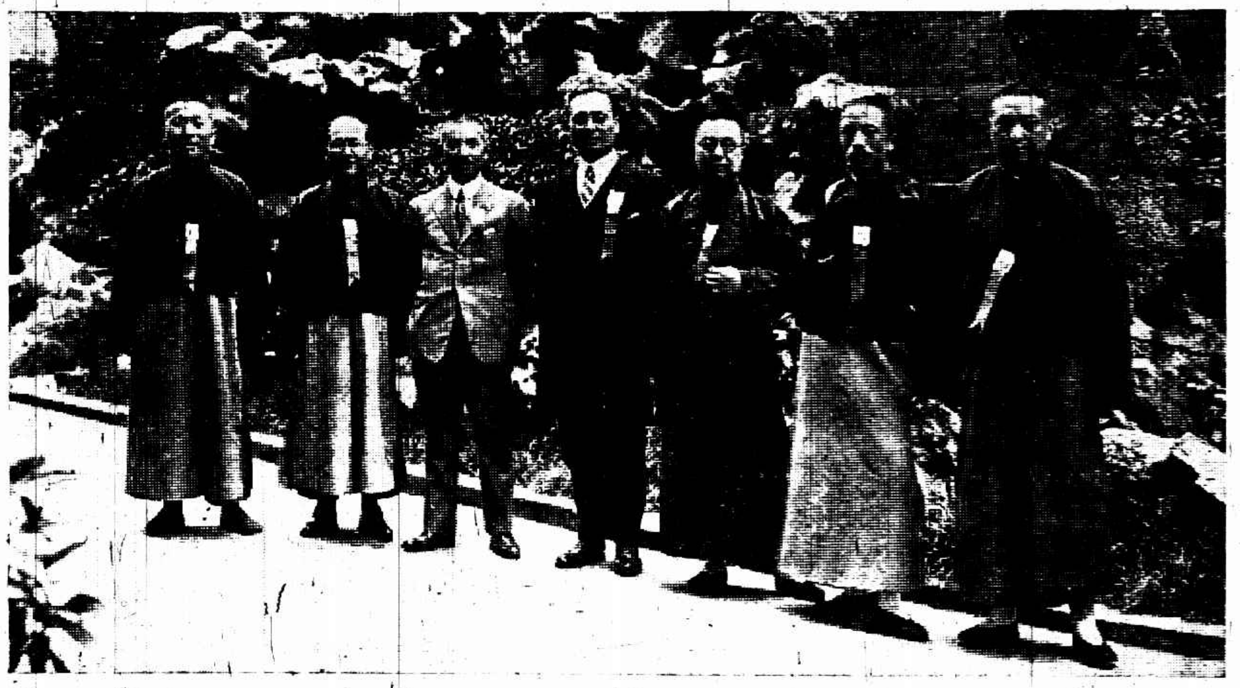

The inauguration of newly elected Standing Committee for Chinese General Chamber of Commerce, Shanghai.

程劍遺影 程君爲上海公安局五區巡官程希直之子卒業初中力學致疾於日前逝世

Passed Away—Late Mr. Chen Lieu, son of a officer at 5th Branch office of Bureau of Public Safety Shanghai. Mr. Chen Shih-Sheh, died of cephalitis some time ago after being graduated from a middle school. He was a very studious and diligent student.

江蘇大學中等學校聯合運動會

1. 二百米低欄決賽終點 第一無錫中學呂斌

2. 國術研究館鄭佐平舞劍

3. 愛國女學團體操

4. 女子擲鐵球

5. 江蘇大學教職員與中等學校教職員比賽足球

6. 競志女學團體操

7. 撑竿跳高第一楊時勉競跳之姿勢

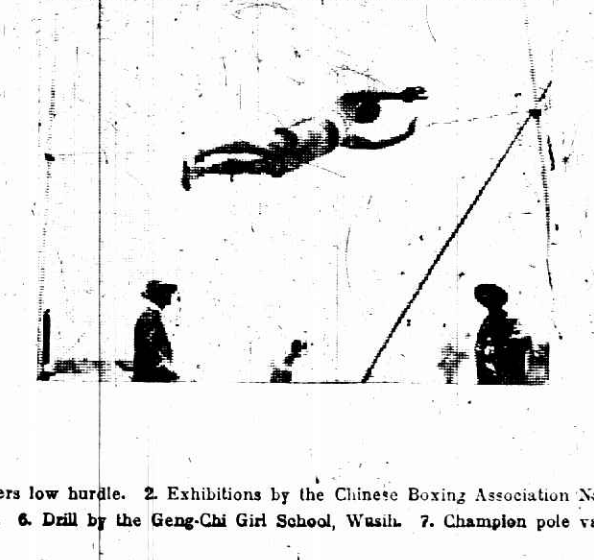

8. 八百米起跑

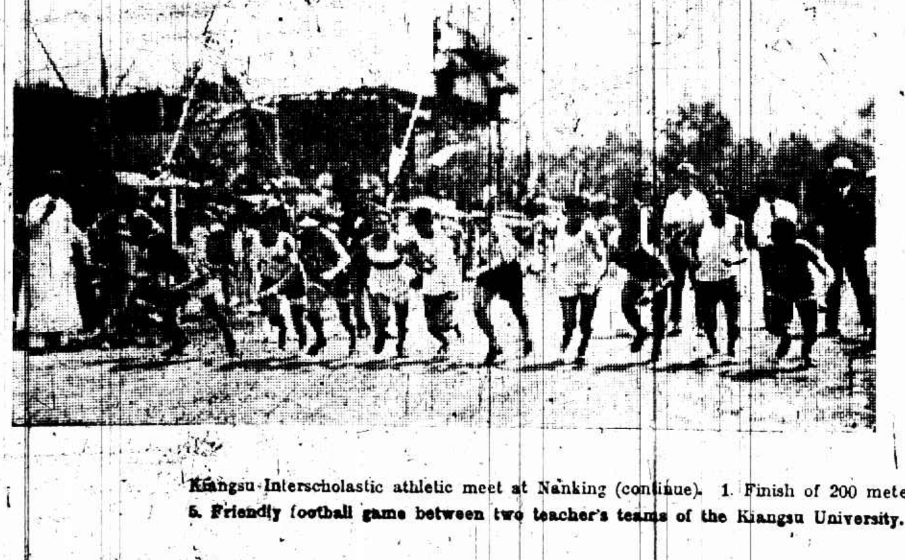

張有德

Kiangsu Interscholastic athletic meet at Nanking (continue). 1. Finish of 200 meters low hurdle. 2. Exhibitions by the Chinese Boxing Association Nanking. 3 Drill by the Ai-Kuo Girl School of Shanghai. 4. Putting the shot by girls. 5. Friendly football game between two teacher's teams of the Kiangsu University. 6. Drill by the Geng-Chi Girl School, Wusih. 7. Champion pole vaulter Mr. Yang Shih-Mien clearing the bar. 8. Start of 800 meters run.

上海紀載

紀念五一勞動節
七工會有主張八項
華界戒嚴時間展緩

昨日爲五一世界勞働紀念節、警備司令部深恐共黨乘機活動、前晚七時起華界即宣布特別戒嚴、惟昨晚已展緩至晚間十二時、所有大規模之集會、概行禁止、昨日各方紀念情形略記於后、

▲代表大會 各界五月革命紀念委員會、昨日下午一時、在小西門少年宣講團召集各團體代表舉行五一勞働紀念大會、同時並舉行委員就職典禮、情形如下、(到會團體)到者警備司令部楊奇·市政府余精一·市黨部周致遠·劉雲·施公猛、各區黨部各區分部亦均有代表出席、拒毒會·農民協會·徽寧同鄉·商界有市商民協會·暨菜攤業·煤業·牙骨器業·華墨業·縐館業等分會、工界有工會整理委員會·及履業·洗衣業·訂業·人力車業·米業·油漆業·炭業·火柴業·染織業等各職工會·及南區區聯工會·北區區聯工會·南通職工會·英美職工會·商務書館職工會·華洋印刷工會等、學界有學生聯合會·光華大學·復旦大學·民立中學·高昌小學等一百餘團體代表五百餘人、(開會秩序)㈠振鈴開會、㈡主席團就位、㈢向國旗黨旗及總理遺像行三鞠躬禮、㈣恭讀總理遺囑、㈤靜默三分鐘、㈥主席周致遠報告開會宗旨、㈦演說有楊奇劉蘅靜余精一胡遯廚梁張廷灝冊琬郭情釗陳彬夏其康等、㈧委員宣誓就職、㈨呼口號、㈩散會、(演說紀略)㈠周致遠報告開會宗旨、略謂今日爲世界勞働紀念節、有重大之意義與紀念之價值、惟今日開會又與往年不同、從前在軍閥壓迫之下、惟屬破壞、現在訓政工作之時、應共謀建設、㈡楊奇主張厲行三八制度、打倒一切妨害三八制之軍閥貪官汚吏土豪劣紳、(大會口號)提高工人生活、普及勞工教育、建設勞工醫院、實行工人消費合作、實行三八制、工友們團結起來、鞏固後方的秩序、勞工萬歲、中華民國萬歲、中國國民黨萬歲、

▲職工紀念 各職工團體以戒嚴期間、不能聯合紀念五一、昨均分別在各會所舉行、計有浦東區聯工會江南造船所工會南洋煙草職工會兵工廠工會交大校工會等、俱有極暢達之演說、

▲各方戒備 (南市)華界斜上路高昌廟等處軍事區域、昨晚九時後始行戒嚴、形勢較爲鬆懈、凡有口令及符號者、經盤查確實、允予通行、其南市民國路中華路西門小東門等熱鬧之處、則於夜間十二時後斷絕交通、(閘北)昨晚起已展緩至十二時戒嚴、惟北火車站爲寧杭滬往來要道、故司令部特於原有駐軍外、又加派二十師第六十團兵士前往彈壓、抵滬搭客、概予搜查、(浦東)前晚八時起即宣布特別戒嚴、各渡口由軍警團協同防守、禁止渡船載客、由浦西方面載來者不准上岸、(公共租界)昨日西藏路·南京路·河南路·各帶除加派崗警外、並派有白俄兵二名、荷槍實彈、往來梭巡、至愛多亞路·及界路一帶之交界處、亦均密派探捕防範一切、滬東楊樹浦及滬西曹家渡冷僻之處、均派有印捕巡邏、(法租界)昨晨起除將華法交界沿民國路通行無軌電車之各路鐵柵門仍舊開啓外、其他如東新橋街紫來街前後新街興聖街天主堂街(即新北門外)永安街等處各鐵門、一律關閉、祇留人行道旁之鐵門一扇、在各警所如斜橋東新橋街口小北門外等處、加派安南兵每隊六名、西捕一名、華捕二名、全體武裝分班守衛、日暉港一帶至徐家匯止一帶、均加派武裝脚踏車安南兵及華捕往來梭巡、

▲告工友書 上海郵務·商務·報界·商務印書館·南洋煙草·英美煙廠·華商電氣七大工會爲五一勞動紀念節告工友書略謂、在我們中國的勞働階級、對於這一紀念的意義、尤其是重大、因爲除爲自身謀解放、改善生活之外、還要顧到民族的解放、民權的擴張、我們看清了我們的地位、我們應當站在自己階級觀念和民族解放的立場上、堅決的提出下列的主張、㈠我們中國勞働階級應該澈底的自覺起來、謀全國工友一致團結的組織、在社會上取得相當的地位、以共謀自身的解放、㈡應該擁護「民族主義」努力打倒國際帝國主義、以謀中華民族整個的解放、㈢應該擁護「民權主義」、努力打倒摧殘民權的殘餘軍閥、力促民權擴張的實現、尤其是工人應當在政治上有說話的地位、和先進國的工友一樣、㈣應該擁護「民生主義」、無論在軍政時期、訓政時期、憲政時期、在不妨礙生產和經濟可能範圍內、應當改善我們工友的痛苦、非人的生活、㈤應該擁護「節制資本」的主張、大企業應當由國家管理、不許由私人獨占、絕對反對一切資本家非理的剝削的勞働階級、㈥我們中國勞働階級、自認一般的智識還在水平線下、需要相當的教育、我們的工人運動、也需要良好的指導、不過絕對不需要任何一派人來操縱和利用我們的工途、以作他們爭權奪利的工具、以上種種、是我們看清了、現在中國客觀情形而主張的、不過是我們暫時的主張、我們最後的目標、還是要實現美國工人在四十年以前所提出「八小時工作」「八小時教育」「八小時休息」的口號、要使得中國勞働階級和全世界勞働階級同樣度着完全「人」的生活、這是我們紀念「五一」節最大的意義、

中國國民黨政綱

改良農村組織增進農人生活(對內政策第十條)

制定勞工法改良勞動者之生活狀況保障勞工團體並扶助其發展(對內政策第十一條)

勵行教育普及以全力發展兒童本位之教育整理學制系統增高教育經費並保障其獨立(對內政策第十三條)

一切不平等條約如外人租借地領事裁判權外人管理關稅權以及外人在中國境內行使一切政治的權力足以侵害中國主權者皆當取消重訂雙方平等互尊主權之條約(對外政策第一條)

關於中央及地方之權限採均權主義(對內政策第一條)

中國國民黨上海特別市黨部宣傳部

時人行蹤

▲孔祥熙等 孔祥熙張培榮昨晚搭車赴寧、

市政府方面

市府公布 市政府因欲審查從前市政機關與個人或團體所訂合同、均須重交合同審查委員會審查、昨日由秘書處函致上實電車公司及昌記公司、即日派員攜帶合同前來、以便查詢、

公用局呈復市政府、以黃載士呈請之輪渡航線、完全與本市輪渡航線相同、礙難照准、市府已照公用局呈復、批示不准、

浦江划船請願代表苗碧雲等、賫呈赴市政府、請求撤消浦江划船捐、當由曾科長接見、告以浦江划船、良莠不齊、往往苛索渡客、此項創辦捐稅、按船編號、實含有取締之意、並非注重捐款、該代表當能了解、惟要求取消認捐商、市政府已令財政公安兩局、另擬妥善辦法、以憑核辦、

民國路工程一段告竣

民國路路面、自經市政府工務局於前月起開始動工、改建柏油沙石路面後、迄將兩月、現在工程已大半告竣、所有路面、一律加高、填基穩固、人行道亦較前加闊、其自大東門至小北門一段、完全工竣、小北門至西門一段、不日亦可完工、

機關消息

市內工商
須遵勞資調節條例

警備司令部及市政府、昨發會銜佈告、市內工商各界對於本特別市勞資調節暫行條例、務須一體遵守、凡任何企業發生勞資爭執、應先呈請市政府主管機關調解、未經調解之先、及在調解期內、雙方均不得罷工或停業、否則以擾亂後方秩序論、以前勞資間所締結之契約及已經調解委員會判斷或仲裁委員會裁決之事件、在有效期內其同一當事者、不得再作第二次要求、如無期間規定者、至少以一年爲有效期間、

卅二軍補充兵額

錢大鈞以防區幅員遼闊、原有各部隊兵額、亟須補充、以便支配駐防、特在部中成立一補充兵額委員會、秉承軍長及參謀長之命令、分派募兵員往各地辦理招募事宜、

創設偵探學校

錢司令以在昔我國偵探、率皆地痞充任、茲特創設偵探學校、以培養專才、異日人才蔚起、造福於社會國家定無限量云、

海軍政訓處處務會議

昨日海軍總司令部政訓處舉行第五十次處務會議、行禮如儀、報告後討論(甲)此後本處工作應注重本軍士兵訓練、多編小册子、發往艦隊各陸戰隊爲訓練工具案、議決照案通過、(乙)(一)本處訓練士兵除用文字之外、並宜派宣傳員用口頭訓練及宣傳、(二)本處政治工作力量不但在社會方面應求深入民間、同時對於本軍方面、亦應求深入下級幹部、議決通過、

臨時法院需用書記官 月俸六十元

租界臨時法院通告、需用民刑庭紀錄書記官數名、年齡每月六十元、凡年在二十五歲以上四十歲以下之男子、曾在法政或法律學校畢業、並充法院紀錄科書記官三年以上、能撰擬文稿繕寫敏速者、均得應徵、應徵者先各親筆繕具詳細履歷一份、於通告之翌日起十日以內、逕寄該院文書科以憑彙案核選、認爲合格即行函請考詢、不合格者概不答復、

李秋君女士潤格

每尺 十元四尺爲止 條幅 減半 尺頁扇面每件五元 山水花卉人物同例 點景工細加倍 刻石 每字二元 收件處上海卡德路八十號李宅各大箋扇莊及時報館

錢大鈞向省政務會建議六項

錢大鈞自兼江蘇省委員後、以有淞滬警備司令兼職、未能時時出席蘇省政務會議、茲以委員資格提出議案六條如下、㈠編練省防軍、㈡清查戶口、㈢清算田賦舊欠、㈣實行考積、㈤注重建設、㈥請委周應時爲省府參事、

市政府接收十一市鄉未果
縣政府未奉省方命令

特別市政府前擬接收上海縣政府治下之各市鄉政權、定期五月一日實行、事前由市政府令行縣政府遵照辦理、江縣長即轉電省方請示、迄無回電、昨日上午十時、市政府派財政局長王和、土地局長朱炎、暨張秘書等分別乘汽車赴縣接收劃歸市區域之十一市鄉政權、當時縣政府以未曾奉到省方命令、未便移交、故各該市鄉之行政權、昨日接收未果、

蔣超雄電告肅清溧陽小刀會匪
匪首精拳術……身軀偉大 六旬女祖師……邪術高明

溧陽小刀會匪約數千人、聲勢浩大、曾將溧城攻陷、殺人放火無惡不作、錢司令曾飭第三師副師長蔣超雄往剿、業已完全肅清、茲得其來電云、職於本艶日晨時到達橋下、探查匪等於昨午由橋亭逃竄至皖廣德縣之花廟大山、被皖省防軍及橋下團防等圍擊、當被擊斃匪徒三十餘名、拿獲二十餘名、職到達後、聞該匪擊潰、當即督飭橋下團防分派赴山林搜索、會緝獲匪徒廿九名、內有匪首一名、身軀偉大、拳術頗精、又女祖師一名、年約六十餘、邪術高明、職已將緝獲男女匪徒、於本午押回張渚、嚴飭所部看守、俟匪等肅清、隨即押回鈞部核辦、其外離橋下十里許之東下兩村一帶、尚有散匪二百餘、已派將營長率一三兩連搜剿、張渚附近一帶藏匿者亦多、職率第二連分頭剿搜捕、務將該匪等肅清、又前日被胡團張營長擊潰據公安局曾捕獲十餘名、職擬於明日提訊證據確實正法數名外、至職團陣亡士兵、以便追悼殮葬、餘情容當續報、職蔣超雄叩陷亥印

納稅會執委會議決六案
補選兩常務委員

租界納稅華人會前日下午四時、開十二次執委會、補選常務委員兩人、投票結果、鄔志豪·李祖虞·當選、次討論各項重要議案、並分別報告來函、議決如下、㈠開放公園案、議決不應收費、㈡設立教養院案、議決請華董委員接洽、並推張子廉起草辦法、㈢改進租界教育案、㈣取消二蓋增捐案、兩案均俟與華董委員接洽後再議、㈤西安路鑫泰五金號店夥、因追盜被日捕搶刦案、議決函請警務委員設法辦理、㈥許廷佐臨時提議、人力車夫時受巡捕加以非人道的待遇、請予救濟案、議決、請警務委員辦理、(大央社)

兩鄉鎮舉行衛生運動大會

▲閔行鎮 閔行鎮衛生運動大會、昨日上午在該鎮體育場開會、細雨濛濛中、到者萬餘人、三區黨部常務金作賓主席開會如儀、首由主席報告開會宗旨、次上海縣長教育局長公安局長建設局長蘇大巡迴演講團主任及三區黨部吳時芳相繼致詞、十時許出發遊行、各官長各民衆皆手持箒笤箕、沿街打掃、觀者途塞、沿途並由蘇大講演團三區黨部宣傳隊講演、晚間假敏園舉行展覽及表演游藝、

▲三林塘 蘇大通俗教育館巡迴講演團滬南後、于上月二十六日赴三林塘籌備衛生運動大會、議決舉行捕蠅運動與掃街運動、二十七日在三鄉公小大禮堂之四壁、展覽衛生圖表、二十八日由巡迴講演團朱范二君督率該鄉公小教員率領三鄉公小學生全體出發捕蠅、計捕得蒼蠅二萬餘頭、二十九日上午十時開衛生運動大會、至午後二時始閉會、整隊遊行、主席團全體出發掃街、午後三時許有游藝會、觀者有人滿之患、洵盛舉也、

職工運動

工運職工會改選大會

工統會全體職工二百餘人、向無團結、去冬經全體集議、成立「上海工運職工會」、旋以他故停頓、昨日適值五一節、爰舉行改選、計當選執委爲李文度馬志英汪曉邨安端麟尚持眞裴文波徐鍾輔、並由執委中推舉李文度馬志英汪曉邨爲常委、各委宣誓就職呼口號散會、

商界一覽

總商會執委宣誓就職

總商會新選執行委員、昨日下午二時、在大廳舉行宣誓就職典禮、到各團體領袖及官長張定璠等一百餘人、由主席委員馮少山道晉卿林康侯主席、由張市長、劉雲、江家瑂力椒伯王曉籟相繼演說、馮少山致答、並攝影而散、

提倡國貨
規定辦法五項

市政府因奉國府令、昨布告規定提倡國貨辦法㈠由大學院於編審中小學校課本時注意提倡國貨、㈡由工商部速籌振興工藝計劃、並嚴禁商人以外貨冒充國貨、㈢由財政部實行保護國貨政策、㈣由內政部大學院分行內外各官署購用、各學校嗣後購用物品、除圖書機器及其他爲中國所無而必須購用者應一律購用國貨、㈤由各省政府及特別市政府布告民衆一律提倡購用國貨、

討論赴杭展覽國貨

國貨工廠聯合會、昨開代表大會、討論赴杭展覽手續、決定㈠各廠人員於三日上午七時半、齊集北站整隊出發、㈡各廠赴杭人員於三號往會繳納會費、換領證章、識證發車、㈢各廠所認開辦費、限二號交會、次討論加推監察委員案、議決加推周致遠施公猛王介安爲監察委員、

紙業公會改選

昨日上海紙業公會、開選舉大會、當選林修良毛純卿劉顯棠馮少山俞志青劉敏齋張佩珍朱育琴劉彤雲何德初王貴寶馮滄源王顯章余誠彰夏廉民邱啓棠張麗雲董和甫劉孟靖胡鍵猶丁瑞棟等二十一人爲執行委員、

吳淞商會今日開會 吳淞商會爲自動改組委員制、定今日下午二時、在該會議事廳、特開臨時會議、討論改組事宜、

招商局各分局長會議

招商局昨日舉行分局會議、列席者董事長李偉侯、總辦趙鐵橋、及各分局局長施子香等、主席趙總辦述開會辭、先報告整理債務近狀、繼述撙節開支辦法、末謂分局和總局息息相關、總局不能明瞭分局情形、那就不能得到改善辦法、所以召集各局長來滬會議、請各局條陳計劃、次李董事致辭謂舊員中有經驗有才能的人、現都設法安置、大家可安心服務、至於各局欠款有四十萬、應承認利息、不過情形略有不同、有幾處無力再還、總局必須維持他的云云、

電請交還煤炭公所

市商協會、昨電財政部、請命飭上海煤炭局遷讓、將煤業公所交還、

各方雜訊

派利印刷公司營業發達 派利印刷公司、因印刷精良、出貨迅速、營業極爲發達、且對於顧客、極爲優待、無論生意大小、祇須電話通知、即可派人前往接洽、

留滬熊部昨開拔

熊式輝部二十七師第四團、昨奉熊氏電令、着即開赴前線、參加北伐、故該團於昨晨全集南火車站裝車兩列共六十二輛、於下午開往麥根路車站、轉車開赴南京、

催葬五卅烈士靈柩

五卅烈士喪葬籌備委員會、日昨爲烈士公墓行將告竣、特開會議決、通告各烈士家屬親友、於五月十日以前、速即開具烈士姓名及靈柩厝處、逕至南京路六十一號上海各路商界聯合會內本會與鄭蔭元接洽、

五三生瓦慘案紀念

五月三日、爲南洋荷屬東婆羅洲生瓦革命僑胞被屠殺之紀念日、慘案週年籌備會、特於是日下午一點鐘、在特別市黨部舉行紀念追悼大會、晚間[illegible]件、可送戈登路[illegible]

……復炎學校、

滬大攝影學社展覽

滬江大學自設立攝影學社以來、成績斐然、茲爲鼓勵興趣起見、自昨日(一日)起至五日止舉行展覽大會、作品甚多、各界人士可往參觀、

友聲團將旅行蘇州天池山 友聲旅行團定五月六日旅行蘇州天池山、順便游覽靈巖各處名勝、報名者已甚踴躍、三日晚截止、

榮松齡會計師回國 美國耶魯大學商科學士榮松齡君、去歲赴歐美考察各國會計師事務、今已返國、專任會計師職務、事務所設在博物院路二十一號、

華捕丁華國調升特別探員 華捕一五七九號丁華國、向在總巡捕房服務、近以辦事勤敏、於五月一日奉令調升總巡捕房特別探員之職、

安樂後人[illegible]中 星下[illegible]安樂後人、設硯於南京路大陸里、近[illegible]中、人多樂就、近復瀏覽甚多、頗多[illegible]、

瘋癱骨痛血有毒

梅毒纏久不治○毒菌潛入血液○而成瘋癱骨痛○故根本治法○必宜清血中之毒○本藥房發行「哈蘭士內服六零六」清血解毒○惟一聖藥○凡蘊積血毒釀成之全身瘋癱四肢麻木背瘋膝瘋筋骨痠痛等一切瘋症服之○立見全愈

哈蘭士外搽六零六擦膏搽皮膚上大小瘡癤拔毒生肌立見收口每盒一元錄盒二角

每瓶洋一元七角五分

上海四馬路中市 太和大藥房總發行 各埠藥房均有出售

戲院	地址	今天日夜開演	戲目
大舞台	三馬路	▲夜戲▼	三本 鎮國 高廷贊
上海舞台	四馬路口	▲夜戲▼	頭二本 穿金 寶扇恨
丹桂第一台	四馬路中	▲夜戲▼	鴻鸞禧 廣泰莊 全本捉放曹
共舞台影戲院	法租界	今天日夜開映	偉大巨片 十誡
共和影戲院	西門方浜橋	今天日夜開映	寶馬奪錦標
中華大戲院	法大馬路吉祥街口	今天日夜開演	上部白雲塔
北京大戲院	北京路貴州路口	今天開演三次	孝女沉舟
百星大戲院	老靶子路北福生路口	今天日夜開演	歌舞皇后
通俗大戲院	大東門南小北門	今天日夜開演	復活的玫瑰
虹口大戲院	虹口乍浦路口	今天日夜開演	喬賽的艷福
夏令配克大戲院	靜安寺路	今天日夜開演	神仙艷舞
恩派亞大戲院	法租界霞飛路口	今天日夜開演	戰地之神
萬國大戲院	西華德路茄莊衛	今天日夜開演	後部白雲塔
中央大戲院	六馬路舞台原址	今天日夜開演	日俄之戰
新中央大戲院	北四川路海甯路口	今天日夜開演	戰地之花
卡德大戲院	新閘路卡德路口	今天日夜開演	王氏四俠
世界大戲院	閘北西寶興路青雲路口	今天日夜開演	古宮魔影
奧迪安大戲院	北四川路	今天日夜開演	雪山葬漢
上海大戲院	北四川路	今天日夜開演	兒女英雄
東華大戲院	法租界霞飛路	今天日夜開演	十誡
卡爾登大戲院	靜安寺路派克路口	今天日夜開演	可愛的曼蘭

三事出於臨時戒嚴

渡船傾覆 [illegible]北臨時宣告戒嚴、八時後即斷絕交通、九時許有英美電車公司工人二十餘名、皆住於閘北華界者、因赴工廠做工、以陸路交通阻斷、乃在橫濱路附近之蘇州河擺渡、不料船小人多、不勝其重、頓時舟覆、人皆落水、嗣經鄰舟聞耗趕來拯救、當時聞有二三人失踪、不知是否溺斃、

鎗傷工人 紹興人黃阿奎、年二十七歲、在某印刷所爲印刷工人、家住閘北香山路香馨里第五弄第三家、前晚十二時許、由租界返家、行經寶山路口、因在臨時特別戒嚴、步哨兵士、見黃行來、喝令止步、詰問口令、黃不答、向前直行、兵士遂舉步槍擊之、不料保險機關未上、舉起時稍受震盪、子彈突出、中黃之左腿(彈穿過)、頓時血流如注、痛暈仆地、旋即自僱黃包車投仁濟醫院求治、

弄錯口令 前晚六時、南市即宣布戒嚴、斷絕交通、非有口令、不准通行、九時許二區崗警在西門外查見身着軍服之徐文卿、强欲通行、因喝問口令不符、致被帶區、經孔區長訊據徐供係現駐斜橋某團團本部之班長、遂准放行、詎回至團部、復至二區總署、質問既有口令、何以不准通行、孔區長諭云、爾之口令不符、該班長堅稱不錯、遂由孔區長用電話報告戴局長、奉諭將該班長解至公安局暫留保安隊、至昨晨通知該團本部、派員至局將徐帶回、至口令之錯誤、因各團營之口令原爲一月一換、此次調換口令、該團尚未改正、致有此誤、

兩婦爭夫孝服上公堂
同事一人誰是正室
解決身分再行核奪

福州路四海昇平樓茶館樓下一百五十四號之文華印刷所、爲郭漢章所開、郭近臥病杭州、有紹興婦人郭趙氏、自稱係郭之妻、在杭侍疾、而住居北山西路泰安里四十五號之紹興婦人郭李氏、亦自稱係郭之妻、聞郭在杭抱恙、遂於陰歷閏二月二十七日乘火車赴杭審視、當時兩氏在病榻之側、曾起齟齬、惟李氏見郭病入膏肓、當日回滬、至文華印刷所將一應財產、據爲已有、次日郭果逝世、趙氏爲之棺殮後、於三月初一日運柩來申、寄居某丙舍、一面遵制成服、李氏聞耗、亦爲披蔴、嗣趙氏往該印刷所接收、則已被李氏先入爲主、衝突之下、趙氏乃延律師投臨時法院、以刑事控告李氏及該所學徒誠豪糾同男女多人行凶毆打、霸佔店業、法院正票傳候訊間、而郭李氏又偕自稱郭漢章姪兒之郭友發者、亦延律師以刑事控告郭趙氏、謀斃郭漢章、昨晨熊飛推事開庭審訊趙氏所控之案、原被兩造、均穿孝服到庭、惟誠豪不到、據原告趙氏訴稱、住六馬路二百七十一號、死者郭漢章係我之夫、文華印刷所爲我夫所開、李氏素不相識等語、質之李氏供郭漢章爲我丈夫、今有姪兒友發到庭可以質證等語、熊推事以兩婦同事一夫、究竟誰屬正室、應先解決、遂諭令原告向民庭起訴、先行解決身份問題、再行核奪、

男女六十三名綁匪
庭訊二十餘次辯論終結
推事履勘匪窟預備宣判

狄思威路捕房所獲之男婦綁票匪六十三名、迭經臨時法院秘密研訊、開庭廿餘次、直至上星期五言詞辯論、始告終結、承審推事周先覺以此案甚爲重大、各被告及人證供詞奚啻萬千、須詳細研究、以期毋枉毋縱、故宣判尚需時日、周君對於各處匪窟內容、亦認爲有履勘之必要、特於前日下午二時半偕同觀審之英副領事柏脫氏及書記官龔心一、並承辦此案之西探長康仇西探華特羅柏、華探陳維坤等、乘坐汽車前往麥特赫司脫路八一二號、嘉爾鳴路泰興里二弄二七四號、法租界菜市街鴻寧里四號、望志路一一九號及一二一號、徐家匯路永德里四五六七等號、楊樹浦揚州路三益里一一一〇號等處、每至一處、皆由中西探員指述如何起肉票、如何拘獲綁匪、搜查槍械情形、以爲擬判之參考、勘畢回院、已鳴鐘五下矣、

新閘路十六幢 老屋坍倒

昨日下午四時、新閘路溫州路附近有舊屋十六幢、因年久失修、突然坍倒、幸無居者、故未傷人、據居於附近者云、坍倒之原因、亦係柱木被流丐竊去所致、

晨興遇暴
師阿慶被亂斧砍傷

東漢璧禮路日新年糕店、店夥甬人師阿慶、二十三歲、昨晨五時半、起身開店門正欲工作、忽來年約二十餘歲之男子、身穿藍布短衫、口操崇明方音、開口借洋五元、說時欲奪步上樓、師阿慶當即阻止、致被用小斧亂砍、劈傷右腿二處、左腿一處、及左手一處、流血暈倒、時店東范某猶未起床、聞聲不敢下樓、即狂吹警笛、當由巡捕到來、將凶手拘獲、帶入捕房、一面將師車送同仁醫院醫治、

杭來快車 碾斃鄉人

滬杭鐵路昨日(一日)上午七時十五分、由閘口開滬之三號特別快車、駛至松江第念九號橋地方、時在上午十一時念分、忽有年約卅餘歲之鄉人一名、在該橋行走、當經司機人放汽笛警告、該鄉人一時心慌、不及避讓、致被機車碾斃、嗣由車長報告站長、派警前往照料、該死者身上帶有五元鈔票二張、現洋一元、小洋九角、銅元八枚、現由該站長飭傳該處地保召覓屍屬到站認領棺殮、

大通公司鉅刦案破獲
靖江南門內緝獲男女兩名
潘雲龍在蘇供認 分贓以槍爲標準

本埠大通轉運公司、於本年陰歷二月間、被匪徒刦去金條六條、現洋約七萬餘元一案、迄未緝獲、縣政府咨請蘇州水上公安隊第三區一體協緝在案、玆悉該區幹探許鳳山、昨在靖江南門內、將該案正犯潘雲龍、及姘婦趙二姐、一併捕獲、並搜出手提箱一只、內貯新舊衣服、及購兌金飾之發票、暨田單等件、當於昨晚七時許、將潘雲龍趙二姐押解至蘇、由黃區長親自提審、潘雲龍初尤抵賴、後經用刑、乃始供認不諱、當即錄供收押、定於今日解滬、歸案訊辦、供詞錄後、

▲潘雲龍供 年卅八歲、清江人、業農、去年二月間、在白寶山部下當兵、嗣後白部解散、流落在滬、乃爲白相人、大通之案、由首領某某等九人同做、我僅爲之奔走、共刦得現洋七萬餘元、金條六條、金鐲一付、分贓時、以有無槍械爲標準、首領得四成、六成公分、每人均在四千二千以上、我得僅分得洋一千二百元、分得贓洋後、即與我姘婦趙二姐、返居靖江、買田四十畝、擬安分務農、趙二姐對於大通之事、事後方知、故迭次罵我、不應如此非法之事、但我已後悔莫及矣、

▲趙二姐供 在上海開大餅店、去春前夫病故、乃與潘姘識、照顧店務、大通之案、絕未知聞、後見潘雲龍揮霍異常、乃追究根由、始悉眞相、當即嚴加申斥、得贓多少、亦未知情、所獲之衣飾、係我自置之物、新衣數件、係潘買來、並未說明給我、因彼尚有一妻、田單亦係潘之物、雖書我之名、諒彼因尚未析產、恐爲乃弟染指、故署我之名、

形形色色

討得重傷 浦東爛泥渡秦家里有[illegible]陳阿六、昨因向友人[illegible]討欠款一百餘元、一言不合、大起衝突、詎有居之友人[illegible]周實全[illegible]、將陳扭住毆打、以致受傷甚重、陳妻[illegible]、當投三區警署控告、派警前往、將毛拘獲、餘均逃避、乃將周妻周劉氏拘署、當即併送地方法院訊究

學徒咬師 [illegible]開設[illegible]花作、其學徒[illegible]、師仍嚴加拘束、因此常有[illegible]乃師之事、昨日又[illegible]乃師責打、[illegible]舉拳抵抗、互相扭毆、該徒即將乃師肩膀狠咬一口、徐痛極大喊、由警將曹拘入一區二所、判送地方法院訊究、

騙收租金 宋[illegible]與黃宋全英、因爭奪已故宋莊氏之遺產、在臨時法院涉訟、四月十八日該案辯論終結、定期四月念五日宣判、乃黃宋全英、於十八日庭訊畢、即與黃彩英黃榮生赴宋莊氏遺產之租戶源盛煤號詐稱與宋菊豎涉訟之案、伊已勝訴、因向騙收租金二十六元、後被宋菊豎得悉、延律師控黃宋全英等違犯刑律第三百八十二條、昨晨傳審、被告亦延律師辯護、經周先覺推事質訊一過、諭候改期審理、

相打咬頭 徐紹明曾長桂等、於昨日午後一時許、在城內虹橋地方因口角起釁、繼則用武、曾將徐頭部狠咬一口、以致血流、經四區崗警將雙方一併帶入一區二分所判送地方法院[illegible]

氣象 徐家匯天文台昨日報告云、雲多、霧稀、有北風、氣候溫常而漸次上升、溫度最高七十四•二度、最低五十三度、預測今日馬鞍山南沿海各地、天陰有霧、或降雨、本地有北風、他處風向無定、日本南部有旋流、天氣惡劣、

妻妾爭風妾掌婦頰
大吉樓喜事中之一幕趣劇

南市十六舖大吉樓酒菜館、前日有裘姓假大廳結婚、裘有族叔裘桂華、上海人、在北市開鈞和雜貨號、裘及妻妾均至、而大婦寧波人、年已不惑、其妾趙氏、年輕貌美(祇廿一歲)、係本城富紳趙某之女、前年趙女在某戲場游玩、與裘相遇、裘一見傾心、施以手段、遂發生戀愛、事久爲趙得悉、將女禁閉室內、詎料身懷有孕、漸漸膨脹、父察知更怒、決欲驅逐、經老妻勸止、並由女向裘陳明一切、囑即挽媒作伐、經裘倩友楊金山至趙家作伐、乃趙提出貧富不論、不願爲妾、如裘無妻、聘金不論、楊媒遂行哄騙、答裘雖有妻室、但因不正、刻已離去、致成好事、前年乾坤兩宅皆假新旅社舉辦喜事、裘自結婚後、賃住城內與岳家甚近、前日族姪結婚、新郎新娘分向親族見禮、裘恐發生事故、囑單獨挨人見禮、詎妾不允、當云吾與你非姘者、欲裘一同與新郎新婦行禮、當經族長囑設椅子三位、俾裘與妻妾三人同行見禮、裘妾大爲不悅、見禮畢、上前將裘之大婦拉住髮髻、掌頰兩下、妻妾扭毆、其時裘之親族朋友齊集勸解、大婦豈肯過去、遂奔告女家、偕同兄妹等十餘人、前來評理、經親友將大婦勸至樓上、其時裘妾恐吃虧逸去、亦至女家陳明一切、並糾集小姊妹十餘人、趕至大吉樓招尋大婦、當經新郎慰勸阻止上樓、大婦聞知、亦奔下報復、其時新郎左右爲難、祇得向裘之妻妾兩方叩頭、懇請息怒、至晚宴畢、親友等將由該樓返家、不令妾又將大婦辱罵不已、各親族大怒、當由族長令將裘妾驅逐、並囑裘速與離開、以免日後再受其害、妾聞知當與爭鬧、昨日下午經親友調解、以妾年輕飲酒過多、致大使性、令其向大婦及衆親族賠罪服禮、而妾見事已至此、如不允從、恐動衆怒、祇得允之、

錫滬貨客車 昨日出軌
一老一小置石軌道 [illegible]

昨晨由無錫開滬之貨客車、於上午八點五十分應當抵滬、不料車至眞茹站外揚旗地方、突有鄉村老嫗一人、及一小孩、捧一大石、置於該處鐵軌上、迨車開行至此、受撞出軌、機車頭衝出數尺之外、車輪均遭損壞、幸司機人急於停機、未釀大禍、後由眞茹車站、報告滬寧站長、即於九時許由車務處派出救險車前往修理、至十二時一刻修竣、始行通車、而昨晨之滬寧特別快車、中快車等、因之一律脫班、至於捧石置在鐵道之嫗孩、由路警將老嫗拘獲、小孩則被逃逸、經滬寧站長向嫗略詰之下、以其年邁無知、遂即釋出、

嚇詐匪 再臨廣福寺

城內方浜路廣福寺、前被匪徒持槍勒索去十餘元一事、曾載各報、翌日公安局第一區第二分駐所、所長韓祖繩派警前往調查屬實、飭屬緝捕在案、詎前日該匪又復持槍前往作第二次之光顧、在大殿上遇見該寺住持僧信通、詢其內房所在、當時寺內僧俗人等漸集、該匪見勢不佳、當即脫身逸去、

塘灣鄉 匪徒暴動後又出刦案
團警軍隊力謀善後

南鄉塘灣匪徒暴動、槍斃該鄉團副目鄉紀成、流彈擊死農民趙友堂等、曾誌前報、現悉該鄉保衛團迭據探報、時有形跡可疑之人、出沒於沿浦一帶、恐於境內或有匪窟、除通令全鄉保衛團各分防所、按照議定之戒嚴辦法認眞出防外、並派偵探隊四組、每晚往來各鄉村及窵遠之村莊、嚴密偵探、

▲錢司令將派兵搜剿 淞滬警備司令部、據塘灣鄉呈報該鄉共匪暴動、有妨後方治安、昨已派員前往該鄉察勘彼處地臨浦濱、匪徒易於出沒、防務尤爲重要、現正調兵一連、不日開駐該鄉沿浦一帶、切實搜剿、

▲鄉政局之力謀自衛 塘灣鄉政局、除分知各圖董每處村莊預備警鑼二面、團警鳴鑼策應、並按照地段規定鳴鑼次數、以便團警兜拏外、現恐團丁力量不充、擬即籌備經費、擴充團丁數目、購置新式快槍、以厚防力、

▲團警軍隊實行聯防 該鄉保衛團員丁、上海縣三區公安局、每日下午出防時、領取口號及訂定會哨地段、實行聯防、刻聞司令部軍隊下鄉、即日召集團警兵開聯席會議、討論切實聯防辦法、以期策應敏捷、

▲因公而死籌備追悼 該鄉流彈擊死之農民趙友堂、由鄉政局設法給予棺木卹金外、受傷農民褚紅林、亦送上海醫院救治、其因公斃命之團副目鄉紀成、奮勇擊匪、除由團部呈報淞滬保衛團辦事處縣政府請獎外、並悉該鄉各界、主張籌開追悼大會、以慰忠魂、鄉政局亦極表贊同、現正籌備一切、

▲匪徒暴動後之刦案 該鄉共匪暴動後、隔日深夜有匪徒十餘名、突至該鄉關帝廟北首姚宅搶刦、損失頗巨、現已開具失單、報請三區公安局查緝、

火警

▲斜橋 昨日清晨九時許、南市斜橋滙東野三官堂附近四合里二百廿四號居戶畢姓家、不戒於火、頃刻煙焰迷騰、幸由鄰居用電話通知南區東區救火會、急驅車前往施救、得即熄滅、

頑童竊木坍屋壓死
王應三子屍體驗明

住居楊樹浦路二千四百廿九號之江北人王春芳、有一幼子名應三子、年十五歲、前日午後十二時一刻、該孩與童友數人、往東楊樹浦路附近將欲改建之破屋內竊取木料、羣孩以繩繫於木柱上、用力拉下、該屋忽然坍倒、磚石齊下、王應三子當被壓於磚瓦中、其餘各孩有被石擊傷者、有幸免者、後經捕房及救火會人員在磚瓦中將應三子拖出視之、則早已氣絕、遂將屍舁入斐倫路驗屍所、昨晨十一時由臨時法院葛世勳推事蒞所驗明屍體、升座公位、即據捕房探員禀明前情、繼由屍父王春芳投稱在浦東碼頭爲小工、死孩則在家中、被壓情形、我未目覩、推知死孩常與羣孩往出事處遊玩、葛君核供、諭曰、驗明死孩王應三子委係生前被磚石壓傷身死、着屍父王春芳具結領屍棺殮、

盜跡

警報

▲恒豐路 閘北共和路鎮安里婦人劉陳氏之女劉小毛、向在絲廠纏絲、詎前晚歸家、行至恒豐路附近、忽爲匪徒扭住、刦取金戒一只而逃、小毛不捨、揪扭叫喊、忽有沈紅華陳見餘兩人前來、代爲排解、致搶匪乘間攜贓逃逸、小毛遂將沈陳兩人扭交崗警帶入四區二分所、訊據沈陳供稱該女與人打架、疑爲因事衝突、故爲排解、不知搶物云云、當以案關刑事、於昨解送地方法院訊究、

▲公義碼頭 南市公義碼頭永貞里五九號姚志高家、前晚七時餘、突來之盜匪三人、身着灰色嗶嘰長衫及藍色與黑色短衣、各執手槍、闖入內室、肆行搜刦、計有一小時之久、計被刦去金練鐲一只、金戒兩只、珠圈三副、鈔洋三十元、小洋一百餘角、手表兩只、一併攜贓而逸、

▲靶子路 僑居靶子路五十一號之俄國婦人、于前晚十時半、手攜皮夾一只內有鈔洋十餘元、行經北四川路、突被匪徒海門人施阿福攔住去路、將該婦之手提皮夾搶刦而逃、爲包探佚福林查見、將施拘獲、連贓一併帶回虹口捕房、押候解究、

審訊

▲楊正奎昌公實改期訊理 靜安寺捕房華探長張之卿等、前晨七時一刻、在愛文義路一帶檢查行人、見有四人形迹可疑、上前搜查、詎該四人見探前來、即分頭竄逃、當爲探等拘獲江北人楊正奎昌公實兩名、並在各人身畔抄出手槍各一支、子彈七粒、帶入捕房、查得兩犯曾於上月廿五號下午二時餘糾黨持械夥刦北山西路二百七十九號楊生林家財物、昨晨解送臨時法院、據張探長禀明拘獲兩被告情形、並稱其時兩犯係欲往南陽路槍刦某姓家財物、梁推事向兩被告略詰一過、諭兩被告押候改期訊理、

緝獲

◆肇勤路緝獲許周李三盜 住居狄思威路七百零一號之婦人張小妹家、於去年十月三十號晚八時、被盜匪多名侵入、持械恐嚇、刦去值洋四十元之財物、當經中西探拘獲盜匪張阿昌一名、解由臨時法院訊判徒刑十年在案、前日又經哈爾濱捕房華探譚國富趙光璧在肇勤路梧州路附近緝獲是案盜匪本地人許瑞生、揚州人周隆海、無錫人李阿洪等三名、帶回捕房收押、昨晨解送臨時法院、即據包探譚國富投訴前情、並稱第一被告許瑞生在捕房已經承認、惟事主已搬往他處、要求延期、俾便偵查去夫、詰之許端生供稱、向爲銅匠、是晚係有阿昌阿毛阿小等約我出外遊玩、搶刦之事、係阿昌等所爲、事後我分得洋二元求有、質之周李兩人均不認爲盜、經周先覺推事核供、諭令本案改期訊理、被告等還押、

判決

◘上訴院判決李大尹十七件 楊樹浦捕房中西探於二月十九號晚七時許、在臨青路草棚內拘獲盜匪江北人朱廷榮孫俊鍾根三名、搜獲手槍兩支、子彈十五粒、連同嫌疑犯李大尹同仁王慶榮王慶山、並解臨時法院訊判朱廷榮處死刑、孫鍾各處徒刑十二年、李尹兩王無罪、嗣捕房奉判對於李尹兩王宣告無罪不服、提起上訴、業經上訴院開庭訊供終結、昨日午後二時半、由謝永森庭長偕仇盧兩推事升坐宣布判決詞云、李大原判撤消、李犯兩個强盜罪、每個處徒刑十年、應執行徒刑十二年、其餘上訴駁回、

早咳

早晨咳嗽最損胸部。如疎忽不治常變成肺炎等症。然若能於起身時將啤士一片含於口中或於晚間服之亦可。則咳嗽可免並能保全喉管康健。啤士所發出之藥味能隨呼吸深入肺部。醫治薄膜之腫痛。殺除一切病菌。及增進呼吸器全部之康健。啤士封固於玻璃瓶內在各大藥房均有出售。

增進胸部及肺部之康健

啤士 PEPS

姚佐頴 新法洗射白濁

白濁乃花柳病初步若不速治則[illegible] 診所上海三馬路大舞台對面 ●姚佐頴醫生謹啓

請聽王夫人之經驗談(其一)

我家初用煤爐燒飯。煙氣薰人。汚穢不堪。後改用電竈。無煙無臭。食物中亦無灰塵。其清潔決非別種爐竈所能及。

工部局電氣處

辦公處福州路十七號

樣子間南京路廿六號

電話中央六六三〇一

接地方消息

寧波

甬聞彙誌 市縣黨部令飭各工會、五一勞動節、不得結隊遊行、許停工一天、在廠內開會紀念、㊀省防軍第一艦隊第五隊長邱企藩、因有勒索情事、被人民告發、邱聞風潛逃、經王文翰總隊長呈請司令部通緝、㊁縣政府召集各團體代表暨各鄉士紳、開保衛團籌備會、決定月費四千元、加征地丁附捐充用、開辦費三萬元、由公積金項下撥用、㊂駐奉省防軍三營緝獲之女匪沈丁氏一口及男匪吳榮生吳載正二名、現已備文解送四屬指揮部訊辦、

拿捕卓蘭芳未獲 奉化蕭渶之變、被燬民戶一千五百餘間、商店一百四十餘家、周圍達五里之廣、損失在百數萬以上、無家可歸者、二千五百餘人、葬身火窟者三十餘口、爲自來未有之浩劫、此次主動、已經奉化縣政府查明、係共黨卓蘭芳、結匪江阿興俞炳初朱阿土等所爲、已懸賞通緝、卓去年在奉化主持農民協會、率領自衛軍、四出封書捕人、放火詐贓、與竺清貝蒸廳、並護火縱訴報甫住宅、在奉積案纍纍、省令通緝、仍匿居松嶴、在鄞奉邊境秘密活動、卓年約三十三四、曾肄業第四中校、愛拍網球、因智級故、將畢業即退學、爲小學教師、前年尚在本埠江北區立第四小學校（即現市立第九校）任教員、與竺清貝等在甬密組共黨、國民革命軍入浙後、即返奉化活動、清黨後匿居松嶴、往來灌浦、六七月間、偕與竺嶴等密居竹巷弄、後因寧波方面、積極清黨、不敢復至、改由舟山或鎮海方面往來滬奉、此次王指揮官調集大軍至奉嶴剿後、卓知不能存身、即行竄逃、餘黨亦四散、卓由奉阜道行至鎮海、混迹白龍鎮地方、被該處第五橋道小學校長某、在縣書見、某校長以卓帶有手槍、不敢拿捕、即跟蹤察探、緝知在該處王震龍家中匿居、並與該處共黨暗遂秘密活動、即馳報農民協會委員童奉孝、童即赴前往至鎮海縣黨部報告、指導員賀明暘、宴於當夜密與鎮海恂合司令張伯岐、縣長鄭廣、密商兜捕辦法、各派便衣員探、星夜馳赴白龍鎮、並令該附近莊市警所派警協助、詐據莊市警察所長電告、追軍馳抵該處、卓已聞風脫逃、當在王震龍家搜查、亦無證據、當將該王震龍並童尚達二名捕獲、即擬送縣訊辦、惟至昨（二十八）晚止、尚未解到縣府、審判市縣黨部得悉、已飭偵探隊注意、查童尚達、鎮海白龍鎮人、初名能宗、肄業第四中校、因於去年二三月間加入留年讀血團、有共黨嫌疑、變名尚達、入民强中校肄業、在校鼓動風潮、被該校斥退、後解寧波審查反動分子委員會、查明該犯係寧波共黨市委暨生委員會宣傳委員、曾呈請省政府通緝有案、

杭州

典業銀行劫犯槍斃 浙江典業銀行、於本年二月中被盜行劫三萬餘元一案、經杭州市公安局長章烈、派偵探隊、於武林門緝獲盜犯黃紀、又派探赴滬、捕獲張變衛一名、轉送前軍事廳審訊、上月原有執行死刑消息、旋即暫緩執行、現由浙江省防軍司令官蔣伯誠、飭軍法處偵審屬實、業於今日（一日）上午十時、飭公安局巡察隊、在陸軍監獄、提出該案盜犯黃紀張變衛兩名、乘以沒頂樓、由新市場至城站一帶、遊行一週、在興武路典業銀行門首刑地、執行槍斃、茲錄浙江省防軍司令部宣布罪狀文如下、爲布告事、案據杭州市公安局獲解搶劫典業銀行盜犯黃紀張變衛二名、及贓款鈔洋二千六百二十六元、現洋一百二十五元、並各項物證、請訊辦等情前來、即經提訊、據黃紀供稱、由因捐投同謀鄭漸鴻爲首、邀約同黨張變衛、周文濤、何永安、張宇書、游孫、沈益善等、一同去搶、先在城隍山腳相近僻靜之茶店約齊、分兩路趕至該行、帶槍六七枝在該行前面之弄口把風、他們都進去搶後、鄭漸鴻叫我跟張變衛、同到張之住所、聽他的指揮、張當即到城隍山上、同分贓、張與同住沈益善同來、帶來我的股分二千五百元、尚有一百多元、係張自己股內、分我的、我將分到鈔洋、於第二天早上、藏在衣袋內、同張變衛沈益善走到武林門頭、致被捕獲、並當庭書親供一紙存案、復訊據張變衛供述、此案爲首、及同夥人數、並先在茶店內、一同會齊出發後、在城隍山、一道分贓不諱、並稱分來贓洋、與沈益善分選上海、以漢昇記名義、存上海日夜銀行一年定期二千五百元、活期一千元、惟在公安局供認持搶、在該行門內、把守一節、狡辯不認、乃質以黃紀所供、及向該行調查搶劫時情狀、並該行門房倪福所供、當夜被抓住之盜犯、證明有槍根前背倪者、確爲該犯之符狀、實爲共同在場行劫無誤、查該行所在地、爲交通要道、又在省會重鎮林立之處、該犯等竟敢結夥持槍搶劫鉅款、實屬膽大妄爲、憾不畏法、該黃紀張變衛二名、應照懲治盜匪條例第一條第十三款、各處以死刑、並援刑例第九條、各褫奪其同律第四十六條所列公權全部終身、業稱省政府核准在案、茲於本月一日、發交杭州市公安局、押赴出事地點驗明、執行槍決、並於槍決前、遊行示衆、以昭炯戒、除起獲贓洋、發還事主具領、並令公安局、仍上緊嚴緝鄭漸鴻等歸案、再行究辦、並追贓外、合行布告、俾衆週知、特此布告、

南通

狼山鎮全市被封案 南通狼山鎮全市房屋、被通如靖泰官產事務所駐辦楊堪、帮辦唐柔竹、指爲官產、一律發封、全鎮大譁、已電省方請迅予查辦、二十八日縣政府奉到全省官產處訓令、已將楊唐撤任、另委朱聲鳳爲駐辦、黃蘇爲帮辦、本案候新任到後解決、

槍決共黨四名 南通縣政府聯防區於二十九日、奉省政府電令將在沙洲拿獲之共黨朱子貞・潘佛金・錢禮敬・袁增陸四名、押赴城東刑場執行槍決、

取締垂辮纏足 南通縣政府令全縣、二十一年、取締垂辮纏足、俏二月後、男子仍然垂辮、二十歲以下女子、不肯放足、每人每月科罰二元、隔月兩元、三月以上准行政局公安局、列名呈請懲辦、

揚州

商會解釋誤會之布告 江都縣商會二十九日爲劉陳氏一案布告云、第四十六軍第五師駐揚以來、逐日派隊巡查、保護地方、本月二十日下午八時許、有民人夏天步赴風箱巷商團派出所報稱、有身穿軍服者數人、在灣子街劉陳氏家內、報請援救等情、商團派出所見報告人情形倉張、不得不派隊前往、並鳴鑼示衆、及至劉陳氏家內、始知係二團衛生隊有逃兵吳坤山（即劉乃雲係劉陳氏之夫侄）一名、藏匿在劉陳氏之家、由保人帶領該隊官兵前往搜查、旋將師部副官聞訊前來調查、當將衛生隊官兵及報告人一併送至司令部在案、後經司令部將報告人及劉陳氏安會詢問、悉伊等在部不肯實說、屬本會詳細詢問、據劉陳氏稱該官兵等並未在屋內滋擾、且無損失、按此情形、該衛生隊官兵、確係查在逃兵之士、並無舊非情形、恐民衆但知劉陳氏家內有官兵進門情形、不知調訊後之結果、合將此案前後情形、佈告周知、免生誤會、

內河各小輪近訊 大達公司以內河水淺、將邵伯市至鹽城、海安至東台間各班小輪均停開、所有開行地點、僅由揚州至泰縣、由泰至鹽城、由通州開海安、並悉揚公司江主任因界溝一帶河水淺涸、將電唐家閘要行駛淺水之達津小輪、以便接續開行、藉利交通、

嘉定

先後緝獲共黨 縣政府懸賞五百元緝拿之共黨李守鶴、懸賞三百元緝拿之共黨沈秉安蕭耀成、業已先後緝獲、解送縣政府訊辦、又昨晨偵緝隊長兪耀章、據探報告住居六里橋西楊家宅之共黨臘根生（即徐新田）已於前晚潛回家中、即率同探警前往拘捕、當在其家中擒獲、即帶解公安局轉縣訊辦、

蕪湖

續派軍隊赴和剿匪 三十七軍教導師副師長陳衆孚、剋以和縣大刀會匪、尚有小股盤踞烏江、除已派所部第二團一營、前往痛剿外、二十九日又派陳憲章參謀長、率同王團副帶領步兵兩連赴和、以期於最短期內、將匪肅清、

全昌金鑲紅藍翡翠寶戒 每只十元
本號專售金鋼鑽珠翠寶石眞金鑲紅藍各種寶石戒五光十色新出時樣花戒翻身戒照戒結婚戒握手戒應有盡有價廉物美無出其右倘蒙賜顧請臨上海英界三茅閣橋西首愛多亞路一八四號
全昌首飾眼鏡號啓 6862

久咳丸辨僞法
唐拾義佈告
㊀僞品包內無驗眞券
㊁僞品或有僞驗眞劵但翻印宵像模糊不堪
如無上述諸弊方爲眞品將券交回總行即贈本廠美人畫
向例一張換一張從不改章 2601

鎮江

通緝舞弊册書 丹徒縣長陳紹虞因查悉册書阮巽有舞弊嫌疑、並躱避無踪、除將其家屬看管、責令交案訊辦外、特呈請民政廳飭屬一體協緝、

如臯

會議竈田帶征教育捐 如臯豐掘場署、爲灶田帶征普及教育畝捐事、於日前召集各灶董到署會議、議決每畝自四分起徵、統計全場灶田約七十萬畝有奇、每年可徵二萬八千餘元、

合肥

拒納煙苗檢查費發生衝突 合肥各鄉煙苗種戶、現均遵章繳納檢查登記費、惟東北三鎮區張橋草廟集一帶加入紅槍會白槍會黃旗會神奇會等鄉民聚衆拒納、並將該處煙苗分所搗毀、駐肥第四軍教導師十一團團長呂國法洞悉、呂團長乃派何營長率兵兩連、前往彈壓、方抵該區、各會鄉民手執長槍抵抗、刺傷兵士多人、何營長遂下令開槍還擊、相持一小時許、將鄉民驅散、傷亡十餘人、而各槍會復行嘯聚、人數益衆、何營長乃迅派馬隊馳回請示、一面將隊伍撤至石塘橋店埠一帶暫駐、候令辦理、呂團長據報、已於二十五日續派兩連下鄉、協力彈壓

體育紀載

開封各界聯合運動大會
廿一・廿二二日舉行 運動員分甲乙女子三組 球類四項一中獨占勝利

開封各界、於四月廿一・廿二兩日、舉行聯合運動大會、適値新雨初霽、風和日暖、一般選手得以各顯其好身手、茲將兩日運動項目、及成績詳誌於後、

廿一日上午八時、到會者有運動員三百餘人、各機關各團體及一般普通民衆共約六萬餘人、環場而立、秩序井然、在未開始運動以前、由軍樂隊、童子軍、運動會職員、及運動員、遊行會場一周、繼由童子軍行升旗禮、全體向黨國旗行三鞠躬禮、恭讀總理遺囑、復由會長鄧哲熙致訓詞、大意謂値此革命救國之時、體育運動、是最關緊要的一件事、中國衰弱原因、大半是由於中國人不知注意體育、有以致之、我們從今以後、要注重體育、把以前萎靡不振的惡劣習氣、根本剷除、俾國家得躋于富强平等的地位、演說畢、即分組（甲乙及女子三組）開始運動、

㊀撑竿跳高 甲組第一名孫吉元（一中）、第二名周延芳・王子龍（一中）、第四名曹飛民（團總部） 乙組—第一名馬鳳梧（中大）、第二名趙憲民（一中）、第三名王乃俊（財廳）、第四名韓景愈陳國傑（一中）、

㊁擲鐵餅 甲組—第一名周某（一中）、第二名孟廣績（一中）、第三名韓朝佑（一中）、第四名王潤 乙組—第一名韓景愈、第二名張同庥（一中）、第三名石秀嶺（工界）、第四名馬國釗（一中）、

㊂擲鐵球 甲組—第一名梭潤氏（一中）、第二名許蓉兆（省政府）、第三名孟廣績、第四名劉錫沛（一中）、 乙組—第一名馬國兆、第二名韓景愈、第三名陳國傑、第四名石秀嶺、

㊃四百米賽跑 甲組—第一名耿慰（中大）、第二名李景怡（財廳）、第三名劉進生（民團總部）、第四名黃景星（一中） 乙組—第一名韓景愈、第三名傅克（一中）、第三名劉陰域（高等法院）、第四名李永剛（一中） 女組—第一名秦淑郁（民團總部）、第二名陳淑瑗（民團總部）、第三名趙新民（一中）、第四名張重英（一中）、

㊄徒手跳高 甲組—第一名丁寶仁（一中）、第二名李連瑞（高等法院）、第三名王福由（中大）、第四名王瑄（一中） 乙組—第一名范偶（財政廳）、第二名寶云松（黎明中學）第三名韓景愈、第四名牛建功（黎明中學）、 女子組—第一名趙峨雲（一中）、第二名劉式坤（私立女中）、第三名盧美芳（私立女中）、第四名王秀芝（一中）、

㊅一千五百米賽跑 甲組—第一名孫民忠（一中）、第二名李廷松（一中）、第三名黃景星、第四名郝清源（省政府）、 乙組—第一名韓景愈、第二名耿培梧（教育廳平民學校）、第三名朱辭麟（一中）第四名傅克、

㊆八百米接力賽跑 甲組—第一名韓冠如（一中）、第二名李連典（一中）、第三名李卿云（一中）、第四名胡榮光（一中）、

㊇急行跳遠 甲組—第一名周瑛、第二名石秋潭（省政府）、第三名丁寶仁、第四名李連瑞、 乙組—第一名賈松云、第二名李心健（財廳）、第三名賀沛（一中）、第四名石秀嶺、

㊈百米決賽 甲組—第一名蔡鑾芳（省政府）、第二名韓冠如、第三名丁寶仁、第四名耿慰、 乙組—第一名韓景愈、第二名李永剛、第三名李心健、第四名劉陰域、 女子組第一名趙峨云、第二名秦淑郁、第三名趙新民（一中）、第四名李展英（私立女中）、

㊉標鎗 甲組—第一名焦萬福（一中）、第二名王嶽山（一中）、第三名黃玉璋（中大）、第四名周瑛、 乙組—第一名陳國傑、第二名石秀嶺、第三名韓景愈、第四名馬國釗、

⑪二百米決賽 甲組—第一名韓冠如、第二名蔡鑾芳、第三名耿慰、第四名李連興、 乙組—第一名韓景愈、第二名張樹德（一中）第三名李永剛、第四名王乃俊、 女子組—第一名趙峨云、第二名秦淑郁、第三名陳淑瑗（民團總部）、第四名李展英、

⑫立定跳遠 女子組—第一名趙峨云、第二名王蘭（一中）、第三名陳淑郁、第四名金昭庭（一中）、

⑬八百米賽跑 甲組—第一名孫民忠、第二名李廷松（一中）、第三名李景怡（財廳）、第四名蔡俊（中大）、 乙組—第一名韓景愈、第二名楊友梅（一中）、第三名趙鳴勛、

⑭三級跳遠 甲組—第一名周瑛、第二名耿慰、第三名李卿云、第四名閻生香（一中）、 乙組—第一名賈云松、第二名楊從林（一中）第三名韓景愈、第四名石秀嶺、 女子組—第一名趙峨云、第二名秦淑郁、第三名趙淑蓉（一中）第四名劉式坤、

⑮百十米高欄決賽 甲組—第一名周瑛、第二名王福由、第三名徐瑞昌（一中）、第四名王世傑

⑯一千六百米接力賽跑 第一名張從辛（中大）、第二名孟憲仁（中大）、第三名耿慰、第四名王福由、（中大勝）、

⑰二百米低欄決賽 甲組 第一名李連興、第二名蘇連城（民團總部）、第三名耿慰、第四名張從辛、 乙組—第一名韓景愈、第二名劉陰域、第三名李永剛、第四名賈云松、

⑱擲籃球比遠 女子組—第一名秦淑郁、第二名王秀芝、第三名王俊興（一中）、第四名王之瀾（私立女中）、

⑲五百米賽跑 第一名傅紹琪（一中）第二名孫民忠、第三名張臨川（財廳）、第四名張長聆（民團總部） 其餘童子軍及各小學之種種體操、武術研究會之武術表演、成績均佳、全場觀衆稱讚不已、至下午四時、始奏樂散會、第一日之運動、暫告結束、

第二日（廿二）繼續開會舉行各種球類比賽、自上午八時起開始運動、茲將球類結果、分誌如下、

㊀籃球—民團軍總部與第一中學、決賽結果、爲二三與四之比、一中勝、

㊁網球雙打—第一中學與省政府、決賽結果、爲二與零之比、一中勝、

㊂網球單打—第一中學與省政府、決賽結果、二與一之比、一中勝、

㊃足球—甲・第一中學與民團軍總部、決賽結果、一中勝、乙・建設廳與省政府、決賽結果、省政府勝、丙・第一中學與總司令部政治部、決賽結果、一中勝、

下午四時、比賽均已完畢、即行頒發獎品、首由會長（鄧哲熙）、副會長（教育廳長）、總指揮（民團軍總司令趙守鈺）、一一致訓詞、（詞長從略）繼乃依次頒發獎品、有金標・銀盾・金表・徽章・及一切文具等、六時始歡呼散會、

上海中學籃球隊在甯比賽
二十六對六勝亭湖中學
四十五對九勝無錫中學

上海中學選手、本擬即于運動會閉幕後返滬、因留甯各校、以勝負難逆、堅請比賽、該隊以盛情難卻、不得不暫駐行踪、前日下午五時與亭湖中學籃球隊、作友誼賽於青年會健身房、裁判員李志超、上半時結果、六對六成平手、下半時上中頓改舊觀、竟造成二十與〇之比、結果爲廿六對六、晚間又應錫中之約、在東大體育館比賽、由東大體育教授蔡君爲公證人、共賽四次、錫中球藝較弱、致上中更形無敵、至比賽終了時、爲四十五與九之比、勝利均屬上中、

明日兩江女體專之田徑賽

兩江女子體育專門學校、在中華田徑賽場、於五月三號舉行級際田徑賽會、參加者達七十餘人、全日之節目如下、（上午）五十咪預賽、分級團體擲籃球比遠決賽、五十咪低欄預賽、立定跳遠決賽、一百咪預賽、分級團體五十咪決賽、（下午）五十咪、推鐵球、四百咪、三級跳遠、一百咪、擲籃球、五十咪低欄、跳遠、跳高、一千五百咪競走、及四百咪接力賽等決賽、由許民輝執行總裁判、

西子湖濱女子球戰

杭州青年會體育部、發起全城公開籃球比賽以來、社會一般人士、對於籃球之熱忱非常踴躍、是以每日下午四時後、該會健身房之球聲、不絕於耳、觀衆每日平均約八百餘人、該會不特僅提倡男子之運動、即女子亦同樣鼓勵、特約該地女青年會組織女子籃球隊、日夜練習、一戰而勝女中二部再戰而勝寧波女中、氣勢之盛、有如潮湧、昨日特約上海西女青年會作友誼之比賽於健身房、請呂全恩爲評判、結果上海勝杭州、按昨日之比賽、杭州本可不敗、如楊效讓等、均爲傑出之人才、個人成績亦有十八分之多、然長力不及、第三時之比賽結果、杭州會以二十六與二十六不相上下、而第四時之結果、竟以三十五與三十之比失敗、

華北第十三次田徑賽運動會將舉行

華北聯合運動會、定於五月十八十九兩日在北京舉行華北第十三次田徑賽運動會、訂定加入比賽簡章十二條、比賽方法採用一九二七年八月遠東運動會訂中華全國體育協進會出版之田徑賽規則、聞現已通知北京各學校矣、

松江球訊

松江體育場松星籃球隊、於五月一日應滬杭甬同樂會籃球隊之請、作第二次友誼比賽、下午三時起賽、最初十分鐘內、松星陣勢失檢、致被滬杭前隊中鋒攻入一球、不二分鐘又被滬杭隊擲中一球、裁判員宣告休息時、記錄員報告四對〇滬杭隊勝、再戰時、松星隊更換內衛、在三分鐘內、連被右鋒秦鈴澤擲中兩球、造成平局、嗣後松星前鋒節節進迫、銳不可當、而滬杭隊亦急起直追、相持不下、打有四五分鐘、記錄由六對六而八對八、松星左鋒曹華秋、遠擲中的、造成十對八佔先、上半時結果祇差二分、後半時起賽時、松星攻守周密、最後總結果、爲二十八對二十二、勝利屬於星隊、裁判員爲侯硯儞、茲將松星球員列后、左衛顧仲竟、右衛李鍾杰、中鋒于伯敏、左鋒曹華秋、右鋒秦鈴澤、何席琴、

平湖運動會風雨順延

平湖第四屆聯合運動會、原定五月一日起、在北寺後公衆運動場及大南門外校場兩處、相繼舉行其先一日（四月三十日）在運動場舉行各項預賽、上海中國女子體操學校旅行隊及涼涇金山鎭男女學校選手、亦多如期來城、準備加入、不意天不做美、三十日天未明時、雨即交加、泥土滑濕、飯後雖稍放晴、而細雨霏霏、終日不絕、以致各項預賽、不能如期舉行、會期勢將因雨順延

南洋乒乓勝集成

本埠南洋煙草職工乒乓隊、日昨之夜（廿九）該隊與集成隊、假兆豐路念二號、作友誼比賽、其結果爲六與零之比、南洋勝、

梅溪學校將開運動會

市立梅溪學校、對於體育頗爲注重、球類級際錦標賽、業已結束、茲該校又擬於五月五日舉行春季級際運動會、刻下體育部正積極籌備、非常忙碌、學生亦努力練習、

教育紀載

酒稅劃充暨大經費

酒類特稅、原定撥出一部份、劃歸大學院充教育經費、昨日江浙酒類特稅征收局接奉大學院令、以據國立暨南大學呈請撥發經費一萬五千元、即令該局就近籌撥等情、該局當即據情轉呈財部核示遵辦、

私立十三校准予立案

市教育局請求立案之私立學校、經第二批調查審核者、已呈報市政府核示在案、茲已指令照准、計准予立案者、有十三校如下、浦東中學、育才中小學、培明女子中學及附屬小校、湖州旅滬公學、招商局公學、敦仁女子公學、尚公小學、三育小學、浦東中學附屬小學、上海初級小學、浦東中學附屬第一小學、紫金小學、上海幼稚園及小學校云、

如臯教局改聘大批校長

如臯縣教育局、現改聘仲華爲李堡區第九初級小學校長、冒玉志爲東陳區第十三初級小學校長、蘇靦爲盧港區第十六初級小學校長、吳永琴爲馬塘區第五初級小學校長、馬光阜爲鎭濤區第一初級小學校長、朱瀟爲石莊區第六初級小學校代用校長、葉婧爲直鎭區第三初級小學校長、陳議爲掘港第四初級小學代用校長、費節爲掘港市第十四初級小學代用校長、叢紹基爲車馬湖區第四初級小學校長、汪迪光爲岔河市第十初級小學校長、叢其龍爲車馬湖區第十五初級小學代用校長、丁兆春爲雙甸區第十三初級小學校長、以上各校長、業經呈報江蘇大學備案、

華僑教育
全國教育會議之提案

林復彥爲補救南洋華僑學校教育、特呈大學院、請加入全國教育會議研究、討論具體辦法、列陳提案有四、（一）請於南洋華僑方面、試行大學區制、並呈令南洋各屬華僑學校、指定國立暨南大學、爲南洋大學區最高學府、綜理國內一切學術與教育行政、先將暨大師範科改良擴充、務於最短期間、訓練適應南洋需要之華僑學校教員及行政人員、且於南洋各屬勸設中學校、予以相當之指導、及設法解決南洋各屬僑小學之危症、（二）請通令南洋各屬華僑學校、嚴厲實行國語教育、禁用方言教授、（三）請頒佈獎勵條例、以獎勵華僑辦學熱心家、促進華僑教育、（四）請派教育專家赴南洋各埠視察華僑現校之種種病症、然後以科學的方法、製定適應南洋各地環境需要之補救方法、

期半月、至五月十五日止、

蠶忙放假

嘉興鄉區小學校、因蠶事將達忙期、學生多不能上學受課、故已定下星期起、給放蠶假、所有功課、在暑假期前補習、

成績展覽會

紹興城區立小學教職員聯合會、第四次常會、議決於暑假期前、舉行城區立小學成績展覽會、當推定徐從周・蔣恭・馬鶴軒等八人爲籌備委員、進行籌備事宜、

出版

▲「工程」第三卷第三號 中國工程學會會刊「工程」第三卷第三號、於昨日出版、該號爲第十次年會論文專刊、內容豐富、取材新穎、插圖數十幅、對於工程智識尤爲詳盡、極有研究之價値、該刊每册二角、寄售處上海商務印書館及中華書局、若欲預定、可向寧波路七號三樓二〇七號該會辦事處接洽、

小學教員登記展期

上海特別市教育局、小學教員登記日期、前經通告、自四月一日起、至四月三十日止、現展

軍衣招商投標
松江鹽運副使署啓 2685

欲謀女子生活獨立者鑒

江海關稅務司梅
佈告第一二三零號
照得本年五月九日爲寓滬西人春季賽馬之第三日本關例於是日上午九點鐘閉關十二點鐘封關停辦公事爲此布告仰各商人等一體周知此布
中華民國十七年四月三十日

商場行市

外洋輪船報告

商場行市

銀款收解頗旺

▲匯市平定▲銀拆稍昂

▲洋釐 昨（五月一日）釐市平定、早午市同爲七錢二分六釐半、市場交易清淡、滙劃票款做開一百餘萬、銀行互市三十餘萬、小同行收交餘數十萬、錢業中票劃諸款勻開三百餘萬、以及售出現洋等亦僅數十萬、新幣出籠核四五十萬、

▲輔幣 市況頗穩定、江南小洋早市六錢一分六釐、午市六錢一分半、買氣平定、人心向低、廣東早午市同計五錢九分二釐半、降七釐半、成交十萬左右、拆兌消費、計早午市同爲一千二百二十六角、加二角、

▲銅元 突又回貴、殆因來源阻滯、買戶見衆、午市同爲三百九十六千文、縮短一千五百文、衣牌隨降、計早市同爲二千八百七十七文、小十一文、角坏亦減一文、爲二百三十五文、貼水仍同計五十三文、

▲銀拆 昨各銀行收款較繁、華商用途、亦屬不少、計外商銀行收解各莊收解、各款七百餘萬、銀拆似昂、早市五分、午市無甚軒輊、仍做五分、較前大漲一分、大條銀由中交兩行……

東匯明緊暗緊

……

▲英匯 內盤似軟、有二五上落、銀行略有買進、上午九月份出價二先令七便士六八七五、進價七便士六二五、午收出價七便士六八七五、下午相似、

▲美匯 內盤先長後縮、計有二五高下、交易稀少、上午出價六十四元半、進價六十四元六二五、午收出價六十四元二五、進價六十四元七五、下午未有變更、

▲東匯 開時初減六二五、後又放去二五、現掛七錢四分、內盤先疲後堅、全日有半分上落、華商買氣不佳、而銀行方面仍然吃進、上午七月份出價七三一二五、進價七三一八七五、六月份出價七三一八七五至二二五、進價七三二五至零六二五、午收出價七三三四三七五、進價七三三七五、六月份出價七三三三七五、下午初開六月出價七三五六二五、進價七三五六八七五、收市相仿、市況穩健云、

正金低減匯率

正金銀行、昨日低減匯率如下、

紐約電匯 四十七美金 跌八分一
倫敦電匯 一先令十一便士四分一 跌十六分一

國內匯兌情況

昨日（五月一日）華商銀行公會報告、國內匯水情形、似稍穩疲、殆因時局關係、商業不振之故、計北京公砝升一兩五錢、爲一千〇五十九兩、洋加一元、計一千〇十八元、天津行化漲一兩五錢、計一千〇六十七兩、銀元升一元、爲一千〇七十元、漢口洋例升二兩七錢五、計一千〇三十六兩、洋減大二元、計一千〇十元、蘇州洋減半分、計六錢一分半、中行大洋、……

公債趨疲

昨（三十日）公債市況、續見旺暢、成交二百念二萬五千元、計整六一百三十三萬五千元、七長九十五萬元、現貨以二五較多、計五萬九千元、七長整六各數千元、市價稍疲、茲分述於後、

▲七長 七長現貨七十二元三角、五月期七十二元六角、跌一元○五分、六月期七十二元、跌六角、

▲整六 現貨六十七元三角、五月期六十三元一角半、小○五分、六月期六十元○七角、跌一角半、

▲二五庫券 頭次大學除第十期息、出五十七元、比前連息跌四角、

日本經濟一束

▲滙市混沌 滙市因濟南陷落、政界不安、形勢完全混沌、賣方（即賣出美金者）寥寥、反之買戶非常踴躍、方張目、銀行公司、均以目下政狀不安、不能決定積極的方策、實方爲三菱及其他銀行、實需方面、亦有相當數目、此後形勢、則專注目於政局之開展如何、

▲貿易未許樂觀 日本下旬貿易、入超減少原因、由於生絲輸出增加、棉花輸入減少、然此後棉花輸入、傾向增加、貿易前途、未許樂觀、

▲金融仍緩漫 四個月間之公社債發行額、達九億三千五百萬元、本月之金融界、依然緩漫、

▲東電發債額 東電開總會、提出社債二億八千萬元募集案、其未交涉者、在國內募集、

▲東電外債細目交涉中、東京電燈公司計劃中之外債、目下關於發行總額、利率、手續費、發行價格等之細目條項、正在交涉、日據聯合者、係安田銀行承辦之三千萬元、……

銀市繼續昂騰

昨（五月一日）據倫敦電、大條近期長一二五、計念六便士八一二五、遠期長一八七五、計念六便士八二五、合英金一先令七便士三七五、……

紗價期現背馳

現貨因環境良好而漲 期紗因廠商售出而軟

▲現紗 昨日（星期二）現紗市況、繼續堅俏、……

棉價平穩

昨（五月一日）紐約棉市、以南部預測不佳及新花情形無起色而漲、……

▲國外匯票 ▲市價一覽 ▲銀洋錢市 ▲金市 ▲各國票價 ▲國內匯兌 ▲雜糧 ▲無錫米市 ▲滬北米市 ▲滬南米市 ▲蘇州錢市 ▲蘇州金銀市 ▲無錫錢市 ▲無錫金市 ▲油豆餅 ▲無錫雜糧市 ▲現貨麵粉 ▲上海華商紗布交易所 ▲上海證券物品交易所 ▲上海華商證券交易所 ▲上海麵粉交易所 ▲大阪三品紗 ▲紐約棉市 ▲孟買棉市 ▲利物浦棉市 ▲紗莊行情

船期

▲進口輪船報告 ▲出口輪船報告 ▲寧波班 ▲長江班 ▲定海石浦海門 ▲崇海班 ▲穿山定海班 ▲通州揚州班 ▲福州班 ▲溫州班 ▲南華班 ▲北洋班

外洋輪船報告

▲舊金山班 ▲西雅圖班 ▲英國倫敦班 ▲法國馬賽班 ▲德國亨寶班 ▲呂宋爪哇班 ▲世界班 ▲溫哥武班 ▲香港小呂宋 ▲意國郵船班 ▲孟買班 ▲神戶長崎班 ▲青島大連班

法庭公布

臨時法院

刑事判決

……

民事判決

……

地方法院

民事批示

……

刑事判決

……

公示送達

……

刑事批示

……

民事批示

……

滬杭火車表

……